دەزگای رۆشنبیریی وبڵاوکردنەوەی کوردی
بەڕێوەبەری گشتی وسەرنووسەر
اسماعیل رسول

شەهیدی الخلفاء
مەیدانی الخلافی
ت ٨٨٧٥٧٩٥ / ٥ خەت
ساڵی ١٩٧٠ وەرزراوە

هاوکاری

ڕۆژنامەیەکە
حەفتەی دووجار
دەردەچێ
٤ لاپەڕە
٢٥ فلسە

ئێمە نامانەوێ گەلانی ئێران مل کەچ بکەین ناشمانەوێ ئێران مل کەچ بکەین بەڵام ئەگەر ئێمە هیچ کەس ، هەرکێ بێ ، مل کەچمان بکات و سوپامان مل کەچ بکات و گەلەکەمان مل کەچ بکات وزەوبمان مل کەچ بکات .
سەرۆکی فەرمانڕەوا
صدام حسین

● پێنجشەممە ١٣ / تشرینی دووەم ١٩٨٠ ژمارە (٥٥٦) ●
● الخميس ١٣ / تشرين الثاني ١٩٨٠ العدد (٥٥٦) ●

سەرۆکی فەرمانڕەوا لە کۆنگرەیەکی ڕۆژنامەنووسی گرنگدا :

لە درێژە پێدانی جەنگ بێ باکین

■ سەرۆکی فەرماندە صدام حسین کۆنگرەیەکی فراوان وگرنگی ڕۆژنامەنووسی دەبەستێت

■ ئابووریمان پێتەوە بە هێزە ، نەخشەی بەرەپێدانیش بەردەوامە

سەرۆکی بەڕێز موهیب ڕوکن صدام حسین ووتی ئێمە لە حسیب بۆکردنی ئەم جەنگەمان لەگەڵ دوژمنی نوێماندا کە ئەم جەنگەی بەسەردا سەپاندین وقبوڵمان کرد ، ڕازیین و.. هێشتاکە حسیب بۆ کردنەکانمان ڕاستو دروستن، چونکە تاقی کردنەوەکەمان دەرەنجامی جەنگ و پەند لێوەرگرتنە عەرەبیەکانە لە لایەنە جۆراو جۆرەکانیەوە .

هەروەها بەڕێزی لە کۆنگرەیەکی گرنگی ڕۆژنامەنووسیدا کە ئێوارەی بەسەر پێری لە هۆلی (الرباط) بەستی ، ووتی ئەو شتە چاکانەی بەلایەنی ئێمەدا دەرکەوتوون لە بواری عەرەبی و ئێستو دەوڵەتی و عیراقیدا لە هەموو لایەنێکی هونەری و ناهونەری بانەوە لە حسیب بۆکردنی بڕیار باش ترن کاتێك لەسەر کاغەزمان دارێژا .. واتە کاتێك بڕیاری بەرەو ڕووبوونەوەمان دا . ئەم جەنگەبشمان درێژ ترین جەنگە لە مێژووی جەنگە نوێیەکانی ئێوان دوو دەوڵەتدا هەر لە دووەمین جەنگی جیهانیەوە تاکوو ئێستا جەنگەکانی ڕزگاریخوازەی لێ دەربچێت

سەرۆکی بەڕێز دووپاتی کردەوە کە ئێمە بەردەوام دەجەنگێین و بارو هەڵویستی سوپایی خۆمان پارەرە پێدەدەین و بەرەو پێشەوە دەچین چونکە جەنگمان لە ناوەڕی عەرەب و عیراقەوە لە بەند لێ وەرگرتنەکانمان و لە هەموو پەند لێوەرگرتنەکانی عەرەبەوە هەڵقوڵاوە ، عەرەبیش چاکەبان لەم جەنگەو لە ئەنجامەکانیدا هەیە .

هەروەها بەڕێزی دووپاتی ئەوەیشی کردەوە هەموو لە عیراقدا هەر کەسەو لە شوێنی جۆراو جۆری خۆیەوە دژی دوژمن دەجەنگێت و هەمیشە لە مەزەندەی باشی عیراقی بەکاندا دەبین و بەووردی حسیب دەکەین و بەدانایی بەوە ڕەفتار دەکەین و هەرچەندەیش جەنگ درێژە بکێشێت ئەوا باکمان نی یە لەگەڵ دووبات کردنەوەی ئەوەدا کە ئێمە هەزمان دەکرد ڕووی نەدایە زەك لەبەر ترس یان لارازی .. ئەوەیش ئاشکرا بووەو ئێمە بە چاوی لێپرسراوێتی یەوە تەماشای کاروباری وولاتەکەمان لە بەرژەوەندی یەکانی نەتەوەی عەرەب و مرۆڤایەتی دەکەین لەم ناوچە گرنگەی جیهاندا لەبەر ئەوە دەمانەوێت هێمنی بال بەسەر ئەم ناوچەیەدا بکێشێت .

هەروەها سەرۆکی بەڕێز ووتی .. بە هەموو شێوازێك هەوڵماندا ناوچەکە لە کێبەرکێی چەکدارانە دوور بخەینەوە بە تایبەتی ناوچەی کەناری عەرەب بەڵام بەداخەوە نەمانتوانی لەم کێ بەرکێیەی دوور بخەینەوە چونکە بەتەنیا خواستێك بڕیاری لەسەر نادرێت بە هۆی مەل هورێتی ئێرانی یەکانەوە .

سەرۆکی بەڕێز دووپاتی ئەوەیشی کردەوە کە خواستی مرۆڤی عەرەبی سەر لە نوێ لە عیراقدا بووژابەوە ، عیراق بە تەنیا دەتوانێت ئیماتنان و پەرە پێدان بگرە لە بارو دۆخی جەنگیشدا .

هەروەها ووتی .. ئەمڕۆ کاروباری وولاتەکەمان لە بەرژەوەندی یەکانی نەتەوەی عەرەب و مرۆڤایەتی دەکەین لەم ناوچە گرنگەی جیهاندا لەبەر ئەوە دەمانەوێت هێمنی بال بەسەر ئەم ناوچەیەدا بکێشێت .

سەرۆکی بەڕێز ووتی .. بە هەموو شێوازێك هەوڵماندا ناوچەکە لە کێبەرکێی چەکدارانە دوور بخەینەوە بە تایبەتی ناوچەی کەناری عەرەب بەڵام بەداخەوە نەمانتوانی لەم کێ بەرکێیەی دوور بخەینەوە چونکە بەتەنیا خواستێك بڕیاری لەسەر نادرێت بە هۆی مەل هورێتی ئێرانی یەکانەوە .

سەرۆکی بەڕێز ڕوونیشی کردەوە کە ئابوریمان بەهێزو پتەوە و نەخشەی پەرەپێدان بە گوێرەی پلانی بۆ دانراوی بەڕێوە دەچێت لە بەر گرنگی کاروباری نیاتنان و پەرە پێدان بگرە لە بارو دۆخی جەنگیشدا .

هەروەها ووتی .. ئەمڕۆ دەتی ، وورەی عیراقییەکانیش زۆر بەرزە و بڕوایەکی پتەویان هەیەو فاصیلەی نێوانیان و نێوان سەرکردایەتی زۆر کەمە یان هەر نی یە .

بەڕێز سەرۆکی فەرماندە ووتی ئەو چەکەی کە هێزەکانمان بەکاریان هێناو کارێکەر بوو بە دەستی ئەو مەردانەی کە بەکاریان هێناو، چەکیش بە تەنیا پێوانە نەکرێت بەڵکوو بە ئەقڵ و بازووی مەردان .. لەبەر ئەو چەکەی بە دەستی عیراقی بەکانەوەبە زۆرباشی جەنگی کرد .

سەرۆکی بەڕێز ڕوونیشی کردەوە کە ئابوریمان بەهێزو پتەوە و نەخشەی پەرەپێدان بە گوێرەی پلانی بۆ دانراوی بەڕێوە دەچێت لە بەر گرنگی کاروباری نیاتنان و پەرە پێدان بگرە لە بارو دۆخی جەنگیشدا .

هەروەها ووتی .. ئەمڕۆ لە سەردانێکدا بۆ وەزارەتی نەخشەدا ئان تەماشای تەخمین کردنی پلانی ساڵی (٨١)م کرد ، کە بۆ بڕیار لە سەردانی بەرز دەکرێتەوە، ئێمە لەو کاتەدا کە کاروباری هونەری تەواو دەکەین لە سەر لە نوێ کردنەوەی ناردنە دەرەوەی نەوت دەکۆڵینەوە .

بەڕێز داوای تەخت کردنی هەموو کاروبارێکی کرد لەگەڵ ئێراندا لە چوار چێوەی ئەم جەنگەوە ئەویش بە تەواوەتی ددان پێدانان بە مافەکانمان و گێڕانەوەی هەر سێ دووورگەکانی عەرەب بۆ خاوەندەکانی خۆیان بۆ وەدی هێنانی ئاسایش لەم ناوچە گرنگەدا بۆ بەرژەوەندی جیهان و عەرەب و ئێرانی یەکان.

هەروەها سەرۆکی بەڕێز دووپاتی کردەوە کە ئێمە بە خوێنمان هەوڵی وەدەست هێنانی ئەتوم دەدەین لە لە سەردانێکدا ئان تەماشای تەخمین کردنی پلانی ساڵی (٨١)م کرد ، کە بۆ بڕیار لە سەردانی بەرز دەکرێتەوەو، ئێمە لەو کاتەدا کە کاروباری هونەری تەواو دەکەین لە سەر لە نوێ کردنەوەی ناردنە دەرەوەی نەوت دەکۆڵینەوە .

بەڕێز داوای تەخت کردنی هەموو کاروبارێکی کرد لەگەڵ ئێراندا لە چوار چێوەی ئەم جەنگەوە ئەویش بە تەواوەتی ددان پێدانان بە مافەکانمان و گێڕانەوەی هەر سێ دووورگەکانی عەرەب بۆ خاوەندەکانی خۆیان بۆ وەدی هێنانی ئاسایش لەم ناوچە گرنگەدا بۆ بەرژەوەندی جیهان و عەرەب و ئێرانی یەکان.

هەروەها سەرۆکی بەڕێز دووپاتی کردەوە کە ئێمە بە خوێنمان هەوڵی وەدەست هێنانی ئەتوم دەدەین لە پێناوی دابین کردنی پێنکەوتنی زانستیانەی عیراقدا لەو چوار چێوەی کە وامان لێ دەکات ڕێزی ڕێککەوتننامەکان بگرین لەوانەیش بڵاو نەکردنەوەی چەکی ئەتۆمی کە عیراق مۆری کردووە پەنجەیشی بۆ ئاوە ڕاکێشا کە فەوارەی زایۆنی نارنجۆکی ئەتۆمی ی هەیە .

سەرۆکی بەڕێز ڕەزایی خۆی سەبارەت بە بەستنی یازدەهەمین کۆنگرەی بەرزی عەرەب دەربڕی لە کاتی دباری کراویدا لە عەمان ، ووتیشی هەر کۆبوونەوەیەکی عەرەبەکان شتێکی باشەو ئێمە دژی دابەش کردنی ئەتەوەی عەرەبین بەسەر چەند لایەنێکداو داوای یەك گرتنی دەکەین بە دارشتنو دەربڕین ، لەبەر ئەوەیە ئێمە سەر گەرمی ئەوەیین کۆنگرەی بەرز لە عەمان بەبەسترێتو بشتیشی دەگرین هەر وەکوو چۆن پشتی کۆنگرەکانی پێشووی عەرەبمان گرت بۆ ئەوەی سەربکەون .

لەبەر ڕووناکی وتە میژوویەکەی سەرۆکی فەرماندە (صدام حسین)دا
-٢-

بەرگری لە ڕێزو سەربەرزی

بەکێ لە هەرە لایەنە ڕووناکەکانی شۆڕشی ١٧ـ٣٠ تەموزی مەزن ، ئەو لایەنەیەتی ، کە ڕێزو سەربەرزی گێڕایەوە بۆ مرۆڤی عیراقی ، بە کوردو عەرەبو کەمایەتیە براکانیەوە ، سەری عیراقیەکانی بەرز کردەوە ، دوای ئەوەی ئەم مرۆڤە لەژێرچەپۆکی حوکومەتە کۆنەپەرستەحوکمرا خۆپەرستەکانی پێشودا ، ساڵەهای ساڵ ، مایەی چەوساندنەوەو بەشخوراوی بوون . بەڵام لەم شۆڕشە مەزنەو لەبەر ڕووناکی بیروباوەڕی حزبە ڕابەرەکەیدا ، حزبی بەعسی عەرەبی سۆشیالست هەر لە سەرەتاوە ، ڕێڕەوی بەختەوەری و پاراستنی ڕێزو سەربەرزی هاوولاتیانی عیراقی گرتە بەر، ئەمەش لەوەدا دەرکەوت کە دەستکەوتە دوای دەستکەوتەی بنیاتنانو ئاودانیو گوزەران باشی بۆ ڕەخساندن . تا عیراقی لەنیشتمانی عەرەبیدا بەتایبەتی و لەجیهاندا بەگشتی بوە سەرچاوەی تبشك هاویژی بەرەو ڕووناکی . لەماوەی ساڵانی تەمەنی شۆڕشدا ئەوەی بۆ ڕۆڵەکانی گەلەکامان بەدی هاتوون بەلگەی ڕاستی ئەم بۆچوونەن . (عیراقیەکان دەیانەویت بە ئاشتی بژین دەیانەویت بەشێوەیەکی ئاقلانە خێراتی خۆیان بەکار بهێنن ، دەیانەویت خۆیان دروستبکەنو ئایانەویت سەربەرزیان بپارێزێتو ئایانەوێ سەربەرزی کەس لەکەدار بکەن) ئەم دووپات کردنەوەی سەرکردەی فەرماندە صدام حسین ، ڕێڕەوی ڕاستی شۆڕشە ، بەلگەی باوەڕی مرۆڤایەتی شۆڕشو حزبە سەرکردەکەیەتی ، بەڵام ، کە ڕژێمی ئێرانی گومان لێکراو هەموو گیانیان ـ هەروەك سەرۆکی فەرمانده لە وتە میژوویەکەیدا دووپاتی کردەوە ـ پڕیەتی لەقینو لەخۆ بایی بوون ، ئەوانە ، وایان دەزانی دەتوانن عیراقیەکان مل کەچ بکەن ، هەروەك چۆن لای خۆیان نەتەوەکانی ئێرانیان مل کەچ کرد . نەیان زانی ئەو عیراقەی بەتێکوشانو ڕەنجی خۆیو بە متمانەکردنە سەر میزووی پڕ لە شانازی خۆی وڵاتێکی ئاوەدانی بنیات ناوە ، مل کەچی هێچ هێزێکی دەرەوە نابێو کە لە ١٧ـ٣٠ تەموزی ١٩٦٨دا سەربەستو ئازاد بوو ، ئیتر لەو ڕۆژەوە ڕۆژی کویلەیەتیو مل کەچی بەسەرچوو ئەو ڕۆژانە بەسەرچوون هەرکەس بێتو بیەوێ یاری بە موقەدەراتی بکات . ئەرژیمی کۆنەپەرستی ئێرانو نە هەموو ئەو دەستەو تاقمە ئەلقە لەگوێانەی ئیمپریالیو زایۆنیو هێزە شەڕ خوازەکانیان لەپشتەوە وەستاوە ناتوانن مل بە عیراق کەچبکەن . ڕێکایەکەو گەڕانەوەی تیا نیە ، بەڕابەری سەرکردەی لێهاتو صدام حسین شۆڕش مەردانە بەرگری لەڕێزو سەربەرزی عیراق دەکاو بۆ پێشەوە .

ـ هاوکاری ـ

ڕۆژنامەکانی نەمسا :

فەرمانڕەوایانی ئێران شێوازەکانی شابەکار دەهێنن

باری ناهەمواری ئێرانو ئەشەنەکردنی ناکۆکی نێوان لایەنەکانی ڕژێمی ئێران ڕۆژی دووشەممەی ڕابوردوو باری سەرنجی ڕۆژنامەکانی نەمسایان ڕاکێشاو بایەخیان پێدا .

ئەوە بوو ڕۆژنامەی (کورێر) ی زۆر بەڵاوی نەمسا بەسەرپێرێ ووتوویەتی فەرمانڕەوایانی ئێران ئێستا هەمان ئەو کارانە ئەنجام دەدەن کە شای لێکەوتووو ئەنجامی دەدان ئەویش بەکارهێنانی توندو تیژی یەو دژ بە بەرهەلستەکانو لە بەندیخانە توندکردنیان .

ڕۆژنامەکە دووپاتی ئەوەی کردووەتەوە کە سەرەتای تەنگو چەڵەمەیەکی ناوخۆیی خەریکە دەردەکەوێت هەموو ئێران بەرەو مەترسی بەرێتو ڕۆژنامەی (ئەلبرسا) پتر بەنجەی بۆ ئەوەڕاکێشاوە کە تەنگو چەڵەمەیەکی دیکە دەرکەوتووە هاوولاتیان بەرەو مەترسی دەبات ئەویش نەبوونی شتو مەکی خواردەمەنی یە لە کاتێکدا دەوڵەت بڕیاری داوە شتومەك بە بلیت دابەش بکاتو دابەش کردنەکەیش کاتی دباری کراوی بۆ تەرخان کرابێت .

٢١٨ کوژراوو بریندار لە زیمبابوی

ڕۆژی ١٠ـ١١ـ٨٠ لەشاری (بۆلاوایۆ)ی زیمبابوی بڕیاری وەستانی تەقە لە نێوان هێزەناکۆکەکاندا دەستی پێکرد کە لە تەقەکەدا ١٨ کوژراوو ٢٠٠ بریندار بوون .

ئاژانسی دەنگو باسەکان ونویانە کە کاربەدەستانی میری بارمەتی تەواوی لە هێزی ئاسایش ناردووەو قەدەغەی گەڕانی کردوە لە دانیشتوان و هەندێ شوێنیشی بەدانیشتوان چۆڵ کردووە .

ئەوانەی کە سەربەسەرۆکی وەزیرانی (ڕۆبرت مۆغابی) لە گەڵ ئەوانەی کە سەر بەوەزیری ناوخۆ (جۆشوانکۆمۆ)ن بەکتریان بەدەست بێشکەری کوشتار تارانبار کردووە .

لیژگەی « .سۆلزبیری » ووتوویە ئەو دانیشتوانە کە شاریان بەهۆی شەڕەوە چۆڵ هێشتبوو گەڕانەوە .

چەند جانتایەکی گومان لێکراوی لیبیا لە مانێلادا

دەستەڵاتدارانی گومرك لە مانێلای پایتەختی فلیپین دەستیان بە سەر چەندین جانتای دیبلۆماسیدا گرتووە کە لە تەرابلسەوە بۆ باڵیۆزی لیبیا نێردراون لە مانێلا .

سەرچاوەیەکی ئاگادار ووتوویەتی کە دەستەڵاتدارانی فلیپین ئەوە بەدوور نازانن کە ئەم جانتایانەی لە سەریان نووسراوە شتومەك ئەو شتومەکە چەك و زەخیرە نەبێت .

تێگەیشتنی پارتی دیموکراتی سۆشیالیستی ئیتالیا سەبارەت بەڵوێستی عیراق

بەڕێز طه احمد الداودباڵوێزی عیراق لە ڕۆما ١١ـ١١ـ٨٠ چاوی بە بەڕێزبیترو لونکو ئەمینداری گشتی پارتی دیموکراتی سۆشیالیستی ئیتالیا کەوتووە .

بەڕێز باڵوێزی عیراق لە چاوپێکەوتنەکەدا هەڵوێستی عیراقی لەمشەڕەدا لەگەڵ فارسی دوژمن دەربارەی گەرانەوەی مافی ڕەوامان لە خاك و ئاوی داگیرکراودا بۆ ڕون کردۆتەوە .

بەڕێز باڵوێزی عیراق دووپاتی ئەو تەقەللا ئاشتی یەی عیراقی ڕوون کردووەتەوە کە ئەیداو هەروەها وتویە کە عیراق ئامادەیە بۆ وەستانی تەقە بەرامبەر داننان بەمافی ڕدوامان و پەنجەشی بۆ ئەو هەڵوێستی کەم تەرخەمی یەی ڕژێمی ئێران ڕاکێشاوە کە هەیەتی لەبەردەوامی ئەوهەڵوێستەیداو لەمافی عیراقو ئەو تەقەللا ئاشتی یانەی کەلە لایەن دەوڵەتانەوە ئەدرێن خۆ کێل ئەکات .

ئەمینداری گشتی پارتی دیموکراتی سۆشیالیستی ئیتالی تێگەیشتنی خۆی سەبارەت هەڵوێستی عیراق لەبارەی مافی ڕدوامانەوە دەربڕی .

لهێزه سەرکەوتووەکانمان بەردەوام بنکەکانی فارسی دوژمن وێران دەکەن

سەرکردایەتی گشتی هێزە چەکدارەکان ڕۆژی ٤-١١-٨٠ بەیاننامەی ژمارە (١٢١) ی دەرکرد کە تیایدا هاتووە جەنگەکانمان لە گەل دوژمنی نەتەوەی عەرەبدا فارسە ڕەگەزپەرستەکان و ئەو سەرکەوتنانەی کە جەنگاوەرەکانمان لە بەرەی جەنگدا وەدیی‌یان دەهێنن بووەتە هیمابەکی ڕاپەڕینی نەتەوەی عەرەب و هەنگاو هەڵهێنانی بەرەو سەربەرزی .. چونکە ئەو دوژمنەی گالتەی بە سەربەرزی‌ی گەلەکەمان و نەتەوەکەمان و خاک و ئاوەکەی داگیر کرد ئەمڕۆ شکستی هێناوە و سەرشۆڕی‌ی بێ‌ڕاوە ئەویش لەبەردەمی دەستی دلێرانەی هێزە چەکدارە ئازاکانماندا کەلێ‌ی دەوەشێنن ، ئەو زیانانەی کە ئێوارەی ٣-١١ و سەرلە بەیانی‌ی ٤-١١-١٩٨٠ لە دوژمن کەوتوون بەم جەشنەن:

٥٦ کوژراو کە بیست لاشەیان ، دوژمن لە شوێنی جەنگێکی پێشوودا بەجێ‌ی هێشتبوو لە کەرتی ژوورو ، تێکشکاندنی یەك تانك و سێ ئۆتۆمبیل و یەك نەفەربەری زرێپۆش و ڕوانگەیەك ، تێکشکاندنی ئۆتۆمبیلێکی پڕ لە زەخیرەو چەندین سندوقی تری تەقەمەنی .

زیانی ئێمەیش ١٦ شەهیدو تێکشکان و ئاگر بەربوونی هەشت ئۆتۆمبیل و یەك بلدۆزەرو شێتەلێك و زەوی هەڵکەنێك .

هەروەها لە بەیاننامەی ژمارە (١٢٢)ی هەمان ڕۆژدا هاتووە کە هێزە چەکدارە نەبەردەکانمان لە سەرکەوتن بەسەر فارسی دوژمن‌دا بەردەوامن و ئەنجامی ئەو دەستوەشاندنەی لە دوژمن پاش نیوەڕۆی ٤-١١-١٩٨٠ بەم جەشنە بووە :

زیانەکانی دوژمن : تێکشکاندنی دوو تۆپهاوێژو یەك ئۆتۆمبیل و یەك بنکەی مووشەك ، ئاگر تێبەردان و تەقاندنەوەی چەندین کۆمەڵی زەخیرەو تەقەمەنی .

زیانمان سێ شەهید بووە.

لە لایەکی تریشەوە ڕۆژی ٤-١١-١٩٨٠ فرۆکەکانی دوژمن هێرشیان بردووەتە سەر ئەم ئامانجە سوپایی و شارستانیانە کە هێزەکانی بەرەنگاری زەمینی بەم جەشنە تەقەیان لێ‌کردوون :

لە کاتژمێری ١٠٢٣دا هێرشیان کردووەتە سەر ڕوانگەکانمان لە کەرتی باشووری بەرەی جەنگ ، لە کاتژمێری ١٢٤٤دا هێرشیان کردووەتە سەر مێرگەسوور لە بارێزگای هەولێر .

ئەنجام فرۆکەیەکی جەنگی‌ی دوژمن لە کەرتی باشووری بەرەی جەنگ خراوەتە خوارەوە .

هێزە سەرکەوتووەکانمان بەردەوام بنکەکانی فارسی دوژمن وێران دەکەن

سەرکردایەتی‌ی گشتی‌ی هێزە چەکدارەکان ڕۆژی ٨-١١-١٩٨٠ بەیاننامەی ژمارە (١٢٨)ی دەرکرد کە تیایدا هاتووە کە سوپای مەزنی عیراق ئەوەی جەسپاند کە سوپای نەتەوەی عەرەبە ئەویش لە چوارچێوەی جەنگە باڵەوانێتی‌یەکانیەوە لە گەل فارسی ڕەگەزپەرستی دوژمن‌دا کە هەوڵی ئەوەیان دا گاڵتە بەمانو سەربەرزیمان بکەن کە سوپای مەزنمان دەرسێکی ئەوتۆی بێ‌دادان ڕێز لە مافی کەسانی تر بگرن .

ئەمەو ئەنجامی چالاکی‌ی هێزە چەکدارەکانمان لە بەرەی جەنگ ڕۆژی ٧-١١ و سەر لەبەیانی‌ی ٨-١١-٩٨٠ بەم جۆرە بووە :

٢٧ کوژراو سەرەڕای تێکشکاندنی ئۆتۆمبیلێکی پڕ لە سەرباز ، تێکشکاندنی دوو تۆپهاوێژو یەك ئۆتۆمبیل و یەك شێتەل سەرەڕای تێکشکاندنی ژمارەیەك چەکی ناوەندی ، ئاگرتێ‌بەردانی عەمبارێکی نەوت لە عەبادان، سەرنگوم کردنی دوو بەلەمی جەنگی لە شط العرب‌دا سەرنگوم کردنی بەلەمێکی تر لە ڕووباری کاروون‌دا ،دەست بەسەردا گرتنی ١١ ئۆتۆمبیلی چەشناو چەشن بۆ بەکارهێنان دەشێن ، دەست بەسەردا گرتنی سێ تانك و دوو نەفەربەری زرێپۆش کە هەموو بۆ بە کارهێنان دەشێن .

زیانمان هەشت شەهیدو ١٢ ئۆتۆمبیلی هەمە چەشن و یەك تۆپهاوێژ بووە .

هەروەها لە بەیاننامەی (١٢٩)ی هەمان ڕۆژدا هاتووە کە هێزە نەبەزەکانمان دلێرانە دەست لە فارسی ڕەگەزپەرستی دوژمن‌دەوەشێنن و پاڵەوانەکانی هێزی ئاسمانیمان بۆردمانی دوژمن و قەڵاو سەنگەرەکانیان کردوون و زیانی فراوانی دوژمن درۆو دەلەسەکانی خومەینی‌ی دەجاڵ و تاقمە هەڵخەڵێتێراوەکانی وەدەر دەخەن ، ئەمەو سەرجەمی چالاکی‌ی هێزە چەکدارەکانمان پاش نیوەڕۆی ٨-١١-١٩٨٠ بەم جەشنە بووە :

کوژراوێك ،هیلیکۆپتەرەکانمان هێرشیان بردووەتە سەر چەندین بنکەی دوژمن لە کەرتی خوارووی بەرەی جەنگ و سێ تانك و « ٥ » ئۆتۆمبیل و یەك ئۆتۆمبیلی پڕ لە چەك و تەقەمەنی و نەفەربەرێك و یەك تۆپهاوێژبان تێك‌شکاندووە خستنە خوارەوەی چوار فرۆکەی جەنگی لە کەرتی خوارووی بەرەی جەنگ لەلایەن هێزی بەرهەڵستی‌ی زەمینیمانەوە دووانیان لە ناوچەی تەپۆلکەکانی (اللە اکبر)و سێیەم لە ناوچەی سیبەو چوارەم لە نێوان عەبادان و محەمەرە .

زیانمان سێ شەهیدو دوو ئۆتۆمبیل بووە .

لە لایەکی دیکەیشەوە فرۆکەکانی دوژمن هێرشیان هێناوەتە سەر چەند دەزگایەکی شارستانی و هێزی بەرهەڵستی زەمینیمان تەقەیان لێ‌کردوون و ناچاریان کردوون هەڵبین :

لە کاتژمێری ٦٥٠ دا هێرشیان بردووەتە سەر دەزگا شارستانیەکانی شاری سلێمانی ، لە کاتژمێری ٦٥٨ دا هێرشیان بردووەتە سەر گەرەکەکانی نیشتەجێ لە تەئمیم .

فرۆکەکانی ئێمەیش هێرشیان بردووەتە سەر سەربازگەیەکی دوژمن لە خواروی عیلام و ڕاستەوخۆ ئامێرو سەربازەکانیان پێکاوە و زیانێکی گەورەیان پێ‌گەیاندوون و فرۆکەکانیشمان بە ساغی گەڕاونەتەوە بۆ خاکی نیشتمان .

هەروەها سەرکردایەتی‌ی گشتی‌ی هێزە چەکدارەکان ڕۆژی ٩-١١-٩٨٠ بەیاننامەی ژمارە «١٣٠»ی دەرکرد کە ئەمە دەقی تەواویەتی :

بەناوی خوای بەخشندەو میهرەبان

بۆ ڕۆڵەکانی عیراقی مەزن

جەنگە پیرۆزەکەمان لە گەل دوژمنانی عیراق و نەتەوەی عەرەب‌دا پێویستی بەو خۆبەخت کەرانەیە کە تەمەنیان لە شەستو پێنج ساڵی تێ‌پەڕی کردووە جا ئەوەی ئارەزووی خۆبەخت کردنە بۆ ئەوەی ئەم سەربەرزی مەزنە وەربگرێت لە خزمەت کردنی نشتمان و گەل و نەتەوەدا بە بروسکە ناونیشان و تەمەنی بۆ سەرۆکایەتی دیوانی سەرۆکایەتی‌ی کۆمار لە کۆشکی کۆماری بنێرێت یان سەر لە ئیستیملاماتی کۆشکی کۆماری یان پارێزگاران لە بارێزگاکان‌دا بدات بۆ ئەوەی خۆی بناسێنێت و زانیاری‌ی داواکراو پێشکەش بکات ئەویش لە کاتژمێری دەی سەر لە بەیانی‌ی ١٠-١١-٨٠وە تا ٢٠-١١-٨٠

موهیب روکن صدام حسین
سەرکردەی گشتی‌ی هێزە چەکدارەکان

سەرنج

خوێنەری بەرێز

ژمارەی پێشووی‌ی ڕۆژنامەکەمان ژمارەی (٥٥٦) لەسەر نووسرابوو ، کە لە ڕاستی‌دا ژمارە (٥٥٥) و بەهەڵە ژمارەکە دانرابوو ،واتە ژمارەی ئێستامان (٥٥٦) بۆ ئەو خوێنەرانە‌ی‌بەدوای ژمارەکاندا دەگەڕێن و هەموو خوێنەران ئەم ڕوونکردنەوەیە بلاو دەکەینەوە لەگەل داوای لێ‌بوردن .

ـ هاوکاری ـ

سەرکەوتنی ڕۆنالد ریگان بە سەرۆکایەتی ئەمەریکا

واشنطن - ٥- ئا.د.ع :سەرکەوتنی پالێوراوی پارتی کۆماری‌ی‌رونالد ریغان لە هەڵبژاردنی سەرۆکایەتی ئەمەریکادا تا بە مە بێتە چلەمین سەرۆکی وڵاتە یەکگرتووەکانی ئەمەریکاناژانسی دەنگ‌وباسەکان ڕایان‌گەیاندووە کە سەرۆکی‌نێستا جیمی کارتەر لە هەڵبژاردندا بەرامبەر ریغان دانی بەسەرنەکەوتنیدا ناوە ئاژانسی دەنگ‌وباسی ڕۆژنامەفەڕەنسای‌یەکان وتیان کە کارتەر،٢٨ ملیۆن‌و ١٥٨هەزاردەنگی بووە کە ئەکاتە لە سەدا چل‌و دوو بەڵام ریغان ٣٤ ملیۆن‌و ١٩٤ هەزار دەنگی بووە کە ئەکاتە لەسەدا‌بەنجاو یەك‌و جۆن ئەندرسۆن چوار ملیۆن‌و ٢٥١ هەزاردەنگی بووە کە ئەکاتە لەسەدا شەش .

بەناوی رونالد ریغان سەرکەوتوری هەڵبژاردنی سەرۆکایەتی ئەمەریکا قسەکەرێك وتوویە کە سیناتۆری دیموکراتی(هنری جاکسون) ناونانی بەئەندامی ئەو دەستەیەی‌کە ئەبنە بەرێوەبەرانی بەرێوەبەرایەتی ریغان تەواوبوو ناوی (جاکسون) پێش هەڵبژاردنی ئەمریکاوەك وەزیری بەرگری لە حکومەتی ریغاندا ئەگەر سەرکەوت ناو ئەبرا .ئەوەی زانراوە « جاکسون » یەکێکەلەلایەنگیرانی هێڵی ڕەق لە پێوەندی نێوان ئەمریکاوە یەکێتی سۆڤیەتداو لە ئەنجومەنی پیرانی ئەمەریکاد٢٨ ساڵە نوێنەرە .

هەروەها سەرۆکی‌هەڵبژێرداو رونالد ریغان ڕۆژی پێنجی مانگ لە لۆس‌ئەنجلوس بۆ ئاهەنگ گێرانی بەبۆنەی سەرکەوتنیەوە لەلای چەند سەد کەسێ لەلایەنگیرانی ئامادەبووەو پەنجەشی بۆ جۆرج کاش ڕاکێشاوە کە بەشداری ئەکات‌لەو لیستەیەدا کە ئێستا هەیە وەك جێگرێکی‌سەرۆك و بەڵێنی دا کە لە گەل بۆش کە سەرۆکی‌کۆنی بنناگونە پەیوەندی ڕاستەقینە لە کاردا پەیداکات‌وونی : کە بۆش پال بە ئەمەریکاوە سەرلەنوێ بۆ کارئەنێت .

باوەڕی چاودێری ئاژانسی‌دەنگ‌و باسەکانیش وایە کە باڵێوەرانی پارتی کۆماری لەئەنجومەنی پیراندا بەسنی زۆر ئەگرنەوە .

هەروەها ئەنجامی سەرەتایەکان بەشەش جێگە واتە (دوو جێگە زیاتر لە پێك‌هاتووی پێشوو سەرکەوتنی پارتی کۆماری نیشان داوەودیموکراتیەکانیش حەوت جێگەیان دەست‌کەوتووەواتە دوو جێگە کەم بەڕوای‌چاودێری کەران وایە کە ئەندامانی پارتی کۆماری لە١٢ ولایەتی تر سەر ئەکەون بەرامبە چوار ولایەتی‌دیموکراتیەکان ئەگەر ئەم شانەنە هاتنە دی کۆماری‌یەکان‌دە جێگەیان دەستئەکەوێ کە ئەمەش بۆ ڕۆژی ئەنجوومەنی‌پیران کەمە چونکە (٤١) شوینە بەرانبەر ٥٨-جێگەی دیموکراتیەکان‌و جێگەیەکی بێ لایەنەکان .

ئەوەی زانراوە ئێستا سەرلە نوێ هەڵبژاردنی ٣٤- ئەندام ئەکرێتەوەکە سێ یەکی ئەندامانی ئەنجومەنی پیراتن کە‌ژمارەیان سەد ئەندامە .

گوزەران کردن لە ئێران دا

تاڵ بووە !

ـ باوکی شەپۆل ـ

لەو کاتەوە خومەینی‌ی‌ڕەگەزپەرستو تاقمە ڕیشی پانو بێ‌مێشکەکەی‌و دەستو‌پێوەندە ئەلقە لە گوێکانی ئەمریکا هاتوونە سەر تەختی‌فەرمانڕەوایی‌کردن لە ئێران‌دا، بارودۆخی ئێران هەر بەرەو‌بشێوی‌و ئاڵۆزی‌و ئاژاوەو خرابی ڕۆیشتووەو ڕۆژنەبووە شتی سەیر سەیر لە ئێران‌دا ڕوونەدات ، کە بە بیری هیچ کەسێك‌دا نەهاتبێت لە قووتووی هیچ‌شەتارێکیش‌دا باس‌و هەوالی نەبیسترابێت .

ڕەگەزپەرستەکانی ئێران بەبازووی تێکۆشانی گەلانی جەوساوەو هەزاری ئێران ،توانی‌یان ئەلقە لەگوێ‌ترین ڕژێمی پادشایەتی سەرنگوم‌بکەن ، بەڵکوو ڕاست‌تر ئەوەبە ، کە گەلە جەوساوەو‌هەژارەکانی ئێران توانی‌یان گەورەترین ڕژێمی داردەستی‌بێگانە لە ئێران‌دا بڕووخێنن ، بە هیوای ئەوەی ئەو‌سەربەستی‌و ئازادی‌یەی شای دکتاتۆر لێ‌ی زەوت‌کردبوون‌وەدەست‌بهێننەوەو لە ژێر سایەی ئازادی‌ی تێکۆشان‌وبیرکردنەوەو گوزەرانی سەربەستانەدا بژین‌و خێرو سامانی‌خۆیان بۆ خۆیان بێت ، بەڵام ئەو هیواو ئاواتانەیان لەلایەن ڕەگەزپەرست‌و عەمامە لەسەرە بێ‌مێشك‌و گێل‌و گەوجەکانی خومەینی‌یەوە پێشێل کران ، بەڵکوو‌تا ڕادەیەکی ئەوتۆ ئەو ڕەگەزپەرستانە جەنگی‌ی‌ڕەگەزپەرستانەی خۆیانیان دژی کوردو عەرەب‌و بلووچ‌وئازەر هەڵگیرساندو خوێنی گەشی هەزاران‌بێ‌گوناهو بێ‌تاوانی ئەو گەلانەیان ڕێژاو ، دەست‌وبێ‌ی خۆیانیان بێ‌سورکرد ، ئەو هەژارانەیش تاوانی‌هیچیان لە ئەستۆدا نەبوو ، ئەوە نەبێت داوای مافی‌ئەتەوەیی‌یە ڕەواکانی خۆیان دەکەن .

لەو کاتەیشەوە بێ‌مێشکەکانی تاران‌و قوم هەرەشەو گوڕەشەیان دژی‌عیراقی شۆڕش دەکەردو ڕۆژ نەبوو بە سوپاو فرۆکەوچەکی جۆراو جۆرەوە ، دەستدرێژی نەکەنە سەرخاك‌و ئاسمانی عیراق ، تا ئەو ڕادەیەی کەوتنەبۆردمان‌کردنی شارەکان ، بۆیە عیراقیش بۆ داکۆکی لە سەربەرزی‌و سەربەخۆیی خۆی وەڵامی دانەوەو جەنگی‌قادسیەی صەدام باشترین بەڵگەی ددان شکێنی بسووبۆ عەمامە لەسەرو گێل‌و گەوجەکانی قوم‌و تاران ،کە بە هۆیەوە بە ئاگادا هاتن‌و لە خەوی بێ‌مێشکێتی‌ی‌خۆیان ڕابەڕین‌و خۆیان لە بەردەمی ڕاستەقینەدابینی‌یەوە .

ئێستایش هەر خەریکی‌درۆو دەلەسەو فرو فیشال کردن‌و ، گەلانی ئێران دەخەڵەتێنن‌و ڕاستی‌ی کونتارو جەنگیان پێ‌نالێن‌و،دۆخ‌وباری ئێرانیش بەرەو خراپ‌تر دەبەن ، کە ئێستاوایان لێ‌کردووە گوزەران‌کردن لە شارو گوندەکان‌دا زۆر تاڵ‌بووەو هیچ شتێکی خواردەمەنی‌و سووتەمەنی‌دەست ناکەون ، بۆ پاسەوانە ناموسوڵمانەکانی خومەینی‌نەبێت ، کە هەموو شتێکیان بۆ خۆ قەدەغە کردووەو دزوجەردەیش دەکەن‌و خەڵك‌و خوا ڕووت‌و قووت دەکەنەوە،کە ئەنجام وای لە ئێرانی‌یەکان کردووە ڕەو بکەن‌و بۆ ئەوروپاو وڵاتانی تر بەنابەرن !

کە دەشڵێین ئێمە دژی(شەتیانی کەورە) ین‌و ئەوەتا ساڵێکە پەنجاو دووسیخوری باڵیۆزخانەی ئەمریکامان گرتووە ، ئەوانەش هەر درۆ لەگەل گەلانی ئێران‌و جیهان‌دا دەکەن ،بەڵکوو درۆیش لەگەل خۆدەکەن ، ئەدی ئەگەر درۆناکەن ، بۆچی خەڵخاڵی‌ی ئەفام‌و سەرشێت لەقەدەوەشێنێت‌و کلکی بەرزدەکاتەوەو کۆپانەکەی(عەمامە) کەی دەکەوێتە سەر زەوی‌و بەکێك لەخزمەتکارەکانی بۆی هەڵدەگرێت‌و لەبەری‌دەکاتەوە !! هەموو ئەم شەرەشەقێبەی بۆ ئەوەبوو بەبارمتەگیراوەکانی باڵیۆزخانەی ئەمریکا لەتاران‌بەربدرێن‌و بەگوێ‌ی بەرهەڵستی‌کەرانیدا بچرپێنێت‌کە بەردانیان بۆ ئێران باشترە، چونکە بەرانبەر بەوە چەك‌وزەخیرەو ئامێری سپێریان پێ‌دەدرێت‌و دەتوانن هەرنەبێت عەمامەکەی خۆیان لە جنگی تووڕەیی گەلانی‌ئێران پێ ڕزگار بکەن، نەك هەر ئەمە بشێوی‌و هەرکەبۆ خۆیی لە ئێران‌دا گەیشتووەتە ڕادەیەك ئەم‌عەمامە لەسەر ئەوی تر تاوانبار دەکات‌و بە بەکرێگیراوی ئەمریکای دادەنێت‌و ، ئەم عەمامەلەسەری تریش ئەوە ئەفەندی تاوانبار دەکات‌و فەرمانی گرتنی دەردەکات ، ئەوەبوو لەم دوایی‌یەدا قطب‌زادەی وەزیری دەرەوەی پێشوو ، لە لایەن دادوبستی‌گشتی‌یەوە فەرمانی گرتنی دەرکراو ، گیراو خرابە‌بەندیخانەی ئەڤینەوە ، ئەوەبش بە تاوانی ئەوەی لەچاوپێکەوتنێکی تەلەفزیۆنیدا لێپرسراوێتی‌ی بشێوی‌وتێکچوونی بارودۆخی ئێرانی خستبووە ئەستۆی عەمامەلەسەرو نیوچە مەلاکانی تاران‌و قومەوە ، کە ئەوانن‌بوونەتە هۆی ئەم هەموو ئاژاوەو ئێرانیان بەرەوهەڵدێری ڕووخان‌و شکستی بردووە .

ئێمەیش دەڵێین کە جەنگی قادسیەی صەدام بوو بە هۆی ئەوەی پەردە لە ڕووی بەکرێگیراوی‌ی خومەینی‌و تاقمە عەمامە لەسەرو دەستو پێوەندە ڕەگەزپەرستەکەی هەڵماڵرێت‌و ، بەڕووتو ڕەجاڵی لە بەردەمی گەلانی ئێران‌و جیهان‌دادەربکەون ئەنجامی هەر بەکرێگیراوێکیش ئەمان‌و مردنە ، سەرکەوتنیش هەر بۆ مافو گەلی تێکۆشەری‌ئێمەیە ، لە عیراقی شۆڕش‌و بەخشش‌و سۆشیالیستی‌دا .

وەزیری نەخشە دانان :

پرۆژەکانی پلانی پەرە پێدانی نەتەوەیی لە کاتی دیاری کراوی خۆیان دا تەواو دەکرێن

دکتۆر طه ابراهیم العبدالله وەزیری نەخشە دانان دووپاتی کردەوە کە عیراق هەوڵی ئەوە دەدات وەدی‌هێنانی جێبەجێ کردنی پرۆژەکانی پلانی پەرە پێدانی نەتەوەیی لە کاتی دیاری کراوی خۆیان‌دا بێت ئەویش لەبەر تیشکی ئامۆژگاری‌و ڕێنوێنی‌یەکانی بەڕێز سەرۆکی فەرماندە صدام حسین‌دا .

هەروەها ووتوویەتی لەم دوایی‌یەدا ئەوە سەرنجی ڕاکێشاوە کە هەندێك لە کۆمپانیاکانی بێگانە کاری خۆیان ڕاوەستاندووە یان کەمی کردووەتەوە ئەویش لە جێبەجێ کردنی ئەو پرۆژانەی بە فۆنتەراتیان تایبەتی‌یان گرتوون بە بیانووی بارودۆخی جەنگ لە گەل فارسی دوژمن‌دا .

ووتوویشەتی ئەم کارەی ئەو کۆمپانیا ناو براوانە هەندێك پرۆژە دوا دەخات ئەنجا لەبەر ئەمە ئەوا مامەڵە کردن لە گەل ئەم کۆمپانیانەدا لە پاشە ڕۆژا ڕەچاو دەگیرێت .

دکتۆر طه ابراهیم العبدالله ڕوونیشی کردووەتەوە کە ئەو کۆمپانیا بێگانانەی بە تەواوەتی لایەنی جێبەجێ کردنی ئەو پرۆژانەیان گرتووە کە فۆنتەراتیان گرتووە بەگوێرەی ئەم لایەنگیری‌یەیان لە پاشەڕۆژا مامەڵەیەکی پرۆژانەی بە فۆنتەراتیان تایبەتی‌یان لە گەل‌دا دەکرێت.

ڕاپۆرتی ناوخۆ

بەسەدان هاوڵاتی بەدەنگ بەیاننامەی ژمارە «١٣٠»ی سەرکردایەتی هێزە چەکدارەکانەوەدێن

لەگەل دەرچوونی بەیاننامەکەی سەرکردایەتی گشتی هێزی چەکداردا کەداوای لەو هاوڵاتیانە کردوە تەمەنیان لە ٦٥ ساڵ‌بەرەو ژوورە خۆیان ناونووس بکەن بۆ ئەوەی‌بچنە ریزی خزمەت‌گوزاری جەنگی ڕەوای وڵاتەکەمان دژی‌ڕەگەزپەرستەکانی ئێران .

لەگەل دەرچوونی ئەم‌بەیاننامەیەدا هەر لە شاری بەغدا بۆ ڕۆژی دووەم بەسەدان‌هاوڵاتی لەبەردەم بنووسکەی کۆشکی کۆماردا ئامادەبوون‌وداوای ناونووسیان دەکرد بۆ ئەوەی بچنە ریزی تێکۆشانی‌شەرەفەندی خزمەتی گەل‌و نیشتمان .

ئەوانەی هاتبوون وێنەی سەرۆك کۆمار سەرکردەی فەرمانده (صدام حسین)یان بەرز کردبوەو ئامادەبیان دووپات کردەوە بۆ فیداکاری لەپێناوی پاراستنی خاکی نیشتماندا .

بەرێز طارق حمد العبدالله ئەمینی سری ئەنجومەنی سەرکردایەتی خۆڕشی جێگری سەرۆکی دیوانی سەرۆکایەتی کۆمار کە لەکاتی ناونووس کردنەکەدا ئامادەبوو بە (ئا.د.ع) ڕاگەیاند کە چەندان بروسکە گەیشتووە بە سەرۆکایەتی کۆمار لەلایەن ئەوانەوە ئارەزوو دەکەن بێتە ریزی خزمەت‌گوزاری شەرەفەمەندی لەجەنگی عادیلانەماندا دژی دوژمنە کانمان .

بەرێزی ڕای‌گەیاند کە سەرکردایەتی لە ئەرکەکانی ئەو هاوڵاتیانە دەکۆڵێتەوەو ئەو ئیشوکارانەش دیاری دەکا کە دەتوانن لەم ڕووەوە ڕای‌بەرێنن .

● لە بارێزگاکاندا

ئەوەی شایانی باسە ، لە هەموو بارێزگاکانی وڵاتدا ، بەسەدان لەو هاوڵاتیانەی تەمەنیان (٦٥) ساڵ‌و بەرەوژورە داواکاریان پێشکەش بە دیوانی بارێزگاکان کردوەو ئامادەیان پیشان داوە کە بە شانازی‌یەوە بەشداری لەجەنگی سەرکەوتندا بەرابەری سەرۆکی بەرێز صدام حسین بکەن دژی ڕەگەزپەرستە فارسەکان.

دیوانی بارێزگاکان دەفتەری ناونووس کردنی ئەو هاوڵاتیانەی‌کردوە کە بەپێ‌ی بەیاننامەی ژمارە «١٣٠» سەرکردایەتی گشتی هێزی چەکدارە بۆ ماوەدان بەو هاوڵاتیانەی ئارەزووی بەشداربوون لە جەنگی شەرەفەمەندیدا دەکەن .

سوپای میللی و ئامادەبوونێکی بەردەوام

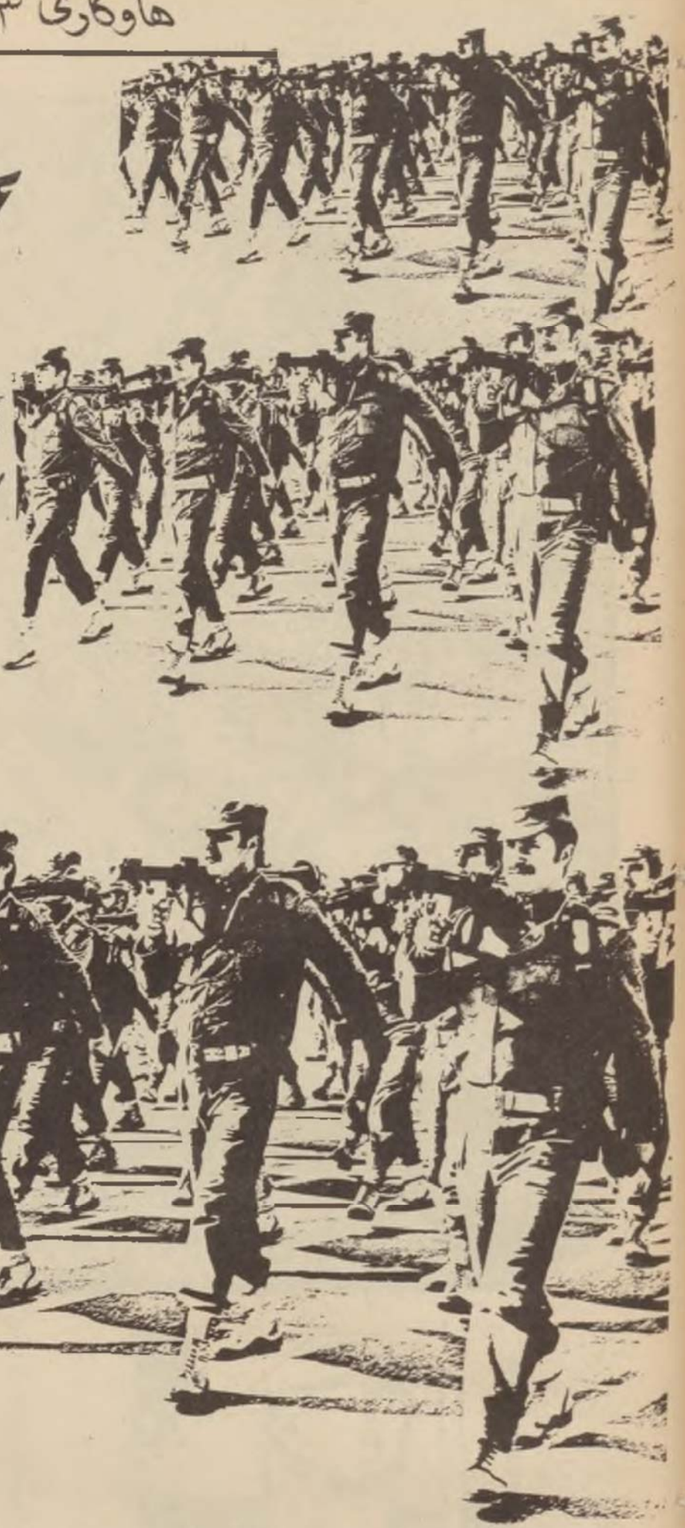

بەپاسیتری هاوکاری لە هەولێر

کە سەرکردایەتی شۆڕشی هەوالی دەستپێکردنی شەڕی راگەیاند ، گەلی عیراق بە هەموو نەتەوە کانەوەو، کرێکارو جوتیارو ، منالوژن وپیاو ، گیانی فوربانیدانی خۆیان دووپات کردەوە لەراوەستان لەبال شۆڕشدا بۆ بەرگری کردن لە مافە راستەقینەکانو پاراستنی خاکو لەپێناو بەرزبوونەوەی دەنگی نارەزای دژی رژێمە رەگەز پەرستەکەی« خومەینی »ی نۆکەر ،کە پێشیلی هەموو خوو رەوشتێکی مرۆڤایەتی کردووەو ویستی دەستدرێژی بکاتەسەر خاکی عیراق ، بەلام سەرکەوتنە مەزنەکانی سوپامان ، بوە پەندێك بۆ دەستەودایەرەهەلخەلەتاوەکەی« خومەینی » و هەموونۆکەرە رووەشەکانی نیمپریالیزمو مێژو نەم وتنە پیرۆزەی پاڵەوانیەتی یەی سوپای دلێرمان دەگێڕێتەوە ..

سوپای میللی ، وەك هێزێکی کاریگەر لە رووبەڕوو بوونەوەی رژێمە بەکرێ گیراوەکەی تاران بەشداریەکی بەجەرگی نواند ، چ بە بەشداربونی لە جەنگ داو چ بە مانەوەی هەتابەیانی بۆ ئینتکگری لە پێناو پاراستنی خاکو دەسکەوتەکانی شۆڕشو هاوولاتیەکان ..

ئەوەبو « هاوکاری » لە شەوێکی گەرانیدا بۆ هەندێ لە بنکەکانی سوپای میللی ، چاوی بە چەند جەنگاوەرێکی سوپای میللی کەوت ..

● لە بنکەی ستیزدەدا ، « تۆفیر صالح سمیر »دەڵێ:

+ خزمەتی وولات پێویستی بەفوربانیدان هەیەو پاری ئەمڕۆی وولاتە بەرخەکەمان ئەو هەستە دەخاتە دڵی هەموو مرۆڤێکی بەجەرگ فوربانی بدات لە پێناو خزمەتی تێکرایی دەسکەوتە مەزنەکەکانو سەرکردایەتی حزبو شۆڕشو رووبەرو بوونەوەی پیلانە نامرۆڤایەتیەکانی تاران و نۆکەرەکانی هاودژستی ئەم رژێمە بۆگەنە ، بەلام ئاشکرایە بەری خۆر بەپێژنك ناگیرێ ، ئەمرۆش لەم وولاتەدا هەموو گەل لەگەل شۆڕشە ، بەتایبەتی لە بەرەنگاربوونەوەی رژێمە ناردسەنەکەی خومەینی کە هەمودنیا لە بەندو بالوورە ترسنۆکەکانی گەیشتووە چۆن بەبێ ویژدان بەربۆتە گیانی کۆمەڵانی خەڵك لە ئێراندا ، بەتایبەتی کەمە لەتەوایەتیەکان کە هەموو ئاواتێکی ئەم نەتەوانەی خستە ژێربێ .. تەنانەت ویستی دەستە چەپەڵەکانی بۆ خاکی عیراق درێژ بکات بەلام گەلو سوپای عیراق پەوپەڕی قوربانیدان وانەیەکی مێژووی فێردەکاو هەتا هەتایی لە بیری ناچێتەوە.

● لە بنکەی ستیزدەدا ، وە لە کۆمەڵەی پێنجەمی ئەو بنکەیە جەنگاوەر « محمد عمر دەرویش » وتی :

+ کە هەستم بەوەکرد دوژمن دەیەوێ دەستدرێژی بکاتە سەر خاکی پیرۆز ، ئەك هەر چەکم هەڵگرتووە بۆ ناو شار ، بەڵکو ئامادەم کە وەك جەنگاوەرێك بچمە ناو جەنگەوەو بەوپەڕی هەستی لە خۆبوردن خۆتنی خۆم بڕێژم ، بەتایبەتی بەرامبەر بە رژێمێکی وەك رژێمی خوێن مژی تاران ، کە لەزمانی مرۆڤایەتی ناگات و بر دەدانە گیانی نەتەوەکانی ئێرانو دژی هەموو سەربەستی بەك دەوەستێ و لە هەموو ئاکارێکی مرۆڤانە بێ ئاگایە ، بێجگە لە خۆسەباندنی بەسەر ئەم گەلە چەوساوانە و پێشێل کردنی مافە راستەقینەکانیان لە پاراستنی چارەنوسی دوارۆژیان .

● لە هەمان بنکەدا ، کۆمەڵەی چوارەم « محمد علی عزیز » لەوەڵامی پرسیارەکانی (هاوکاریدا)وتی سەرکەوتنە برلینە فیداکاریەکانی سوپای عیراق ، تەنیا سەرکەوتنی ئەم سوپایە نیە ، بەڵکو سەرکەوتنی هەموو گەلی عیراقە بە کوردو عەرەبەوە ، هەروەها بەرگریەکی گەورەبە لە چارەنووسی گەلانی ئێرانو گێڕانەوەی شکۆورێزی وولاتە پیروزەکەمان ، کە رازی نابێ هیچ بیگانەیەك بەناهەق شەڕی پێبفرۆشێ وبیەوێ مافەکانی پێشێل بکات . سەرکەوتنەکان وەك موژدەیەکی گەورە ئاواتی هەموو ئازادەیزادێکی مەردی هێنایە دی لە پێناو بەرگری کردنی خاکو وەستان دژی رژێمە رەگەزپەرستەکەی خومەینیو دەستەودابەرە چەپەڵەکەی .

بۆردومان

جوێن فرۆکەی دوژمن بەلاماری شارەکەمانی داو بەکەمەر دەستی کرد بە بۆردۆمان کردن .. رێبوار خۆی پێرانەگیراو فرکەی کردە سەرپانو تەماشای بۆردومانی فرۆکەکانی دەکرد. دایکی زۆر هاواری کرد هیچ نەبێ بێنە خوارەوە بەلام کەلکی نەبوو .... هێندەی نەبرد هاوارێکی بەهێز لە رێبوارەوە هات ... دایکی دڵی داخورپاو چوو بەدەم هاوارەکەیەوەو سەیری کرد رێبوار خەڵتانی خوێنە ... پاش کەمێك تیبەکانی فریاکەوتن گەباندیانە خەستەخانەو نبماریان کرد ... دوای ئەوەی هاتەوە سەر خۆی دەستە هاوڕێکانی رێبوار ئەهاتن بۆ ماڵەوەو داوایان لێدەکرد کە بۆبان بگێڕێتەوە چۆن فرۆکەکانی دوژمن رێبواریان پێکاوە ئەویش بە جاوێکی پڕ ئامۆژگاریەوە پێی ئەوتن لە راستیدا وەك پزیشکەکانی خەستەخانە پێی وتبوو مەرج نیە هەر فرۆکەکانی دوژمن بریندارمان بکەن بێت بەڵکو هەندێ جاریش بە پارچەکانی هێزی دژی فرۆکەکە تێیان دەگەرێو لە ئاسمانیدا دەتەقێنەوە خەڵکی بریندار دەبن .. لەبەر ئەوە رێبوار بە هەمووبانی راگەیاند کە لە کاتی بۆردومانی فرۆکەکانی دوژمندا کەمیان نەچنە سەربان بەڵکو بچنە بەنایەکی چاکەوە بۆ ئەوەی خۆیان بپارێزن .

فریا

ئامادەبوونێکی بەردەوام

تیپەکانی بەرگری میللی لە خزمەت گوزاری هاوولاتیاندا

● چالاکیو جموجوڵی نیکۆشەرانەی جەماوەری گەلی عیراقمان ڕۆژ بەڕۆژ لە گەل سەرکەوتنەکانی سوپای دلێرماندا بەرەو پێش کەوتنو زیادبوونو فۆلبوونەوە نەچێت کە ئەمیش هەمدیسان پشت گرتنو بەهێز کردنی جەنگاوەرانە لەشەری نەتەوەیی دا لەگەل خومەینی رەگەزپەرستدا ،بەرگری میللی یەکێکە لەو لایەنانەی کە بەشێوەیەکی چاکو لێهاتوانە چالاکیەکانی خۆی پێش کەشی بە جەماوەری گەلەکەمان ئەکات ، ئەویش بەهۆی ئەوتیپە زۆرانەوەیە کە لە هەموو شارەکاندا بڵاوبوونەوەتەوە .

● کاك فوءاد کریم محمد وتی :-

+ کاتێك بۆردومانی ناوچەکەمان ئەکرێتو ئێمەش ئەرکی سەرشانمان بەجێ ئەهێنین هەست بەشادمانیو دڵخۆشی بێپایان ئەکەین ، چونکە ئیشێکی نیشتمان پەروەرانەمان کردووەو خزمەتی هاوولاتیانو نیشتمانی خۆمان دەکەین و ئامادەشین کەچەك هەڵبگرین و بچینە جەبهەی شەڕو پارمەتی جەنگیاوەرە پاڵەوانانەکانمان بدەین و لێرەش لە ئەرکی سەرشانمانا هەرگیز کەم تەرخەمی ناکەین و هەمیشە ئامادەی هەموو رووداوو کارەساتێکی ناخۆشینو خوا پێویستی سەرکەوتن بەشی ئێمە ئەبێت .

● لە کۆتاییدا کاك زێبار نوری عزیز وتی :-

+ ئێمە کە لە تیپەکانی بەرگری میللیدا ئیش ئەکەین، خۆمان بەشادمان ودڵ ئاسودە ئەزانین و سەرکەوتنەکانی سوپای دلێرمان زیاتر هانمان ئەدات کە دڵسۆزانەتر لە خزمەتی نیشتمانو گەلی پاڵەوانی خۆماندا بین و هەمیشە ئامادەین بۆ خۆبەخت کردن لەپێناوی پاراستنی خاکو نیشتمانی خۆماندا .

● لە شاری سلێمانیشدا گەلێ تیپی تێکۆشەری بەرگری میللی دامەزراوە کە هاوڵاتیان بەکورو کچەوە بەرەزای خۆیان تەرخان کردووە بۆ خزمەت کردنی هاوڵاتیان بۆ زیادی ورەو رادەی ئەم خزمەت گوزاریە لە ناو ئەندامانی ئەو تیپانەدا هاوکاری سەردانێکی کردە ناوبانو ئەم چەند گفتوگۆیەمان لە گەڵدا کردن .

● سەرەتا کاك هوشیار عباس مصطفی وتی :-

+ ئیشوکاری ئێمە بەشێوەیەکی گشتی لە کاتی بوردومانی فرۆکەکانی دوژمندا دەست پێ ئەکاتو هەر لە گەل دەستی پێ کرد ئیتر خێرا ئەندامانی تیپەکانمان بەرەو شوێنی بوردوومان ئەڕۆنو هەر کەسە ئیشی خۆی جێبەجێ ئەکات وەکو ئیسعافاتی ئەوەلیو ئاگر کوژانەوە وریێنمایی هاوڵاتیان بۆ ژێر زەمینو شوێنە ئەمینەکانو گەلێ کاروباری تری کوتوپڕی .

● هەروەها خوشکە قومری سعید طه ئەندامی تیپەکە دەربارەی ئەرکەکانی سەرشانیان ئەڵێ .

+ هەر کاتێك گوێمان لە شاوری ئاگادار کردنەوە بوو یەکسەر ئەچینە سەر جادەکانو هەموو ئوتومبێلەکان رانەگرینو هاوڵاتیان بەرەو نزیکترین ژێرزەمین وشوێنی ئەمین ئەبەینو ورەیان بەرز ئەکەینەوە ومن بەش بەحاڵی خۆم بەم کارەم زۆر شادمانم چونکە بەهاوبەشیەکی بچوکی ئەزانم لەم شەرەدا کە شەری هەموو عیراقیەکانە بە عەرەبو کوردو براکانی تریشەوە و ئەم ئیشەی ئێمە باشترین پاڵپشتی سوپایە لە بە هێزکردنی جەبهەی ناوخۆدا .

● هەروەها کاك کوردە صابر فقی کریم وتی :-

+ ئێمە زۆر شادمانین بەسەر کەوتنەکانی سوپای دلێرمان لەهەموو جەبهەکاندا و ئامادەیی خۆمان نیشان ئەدەین بۆ پاراستنی جەبهەی ناوخۆ ، چونکە هاوبەشی لەم شەرە ئەرکی سەرشانی هەموو نیشتمان پەروەرێکەو نیشتمانو گەلان چاوەروانی دەستو بازوی ئێمەیە کە مافەکانی بپارێزین .

● دوای ئەوە کاك حسین رحیم سلطان وتی :-

+ ئەم ئەرکەی ئێمە بەشێکە لە ئەرکی پیرۆزی سەرشانمان بەرانبەر بە گەلو نیشتمانمانو ئەتوانم بڵێم فەرزێکی نیشتمانو گەلەکەمانەو ئەبێ ئێمەی گەنجو لاو لەم کاتە پێویستیەدا بیدەینەوە لە پێناوی پاراستنی کەرامەتو گەورەیماندا .

● ئینجا کاك همت کریم فتاح دەربارەی سەرکەوتنەکانی هێزەکانمان لە شەری قادسیەی صدامدا وتی :-

+ بەدڵێکی شادەوە پیرۆزبایی هەموو سەرکەوتنەکانی هێزەکانی چەکداری دلێرمان ئەکەم کە لە هەموو جەبهەکاندا بە دەستیان هێناوە ، بەرادەیەك توانیویانە دەرسێکی وا بدەن بەدوژمن کە هەرگیز بیر لە داگیرکردنی زەویو مافی ئێمە نەکەنەوە .

● برادەر کاك ئاکۆ ئیبراهیم میرزا ئەڵێ :-

+ ئەم ئەرکەی من ئەرکێکی زۆر بچکۆلەیە بەرانبەر بەئیشتمانو گەلو نەتەوەمان و هیوامان گەلێك گەشە کە سوپامان سەرکەوتووە لە هەموو شەرەکاندا سەرکەوتنی گەورەتر بەدەستدێنیو مافی زەوت کراومان وەرئەگرێتەوە

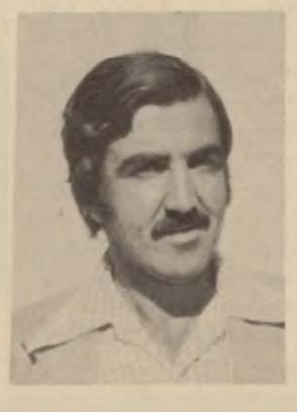

پ . هاوکاری لەسلێمانی

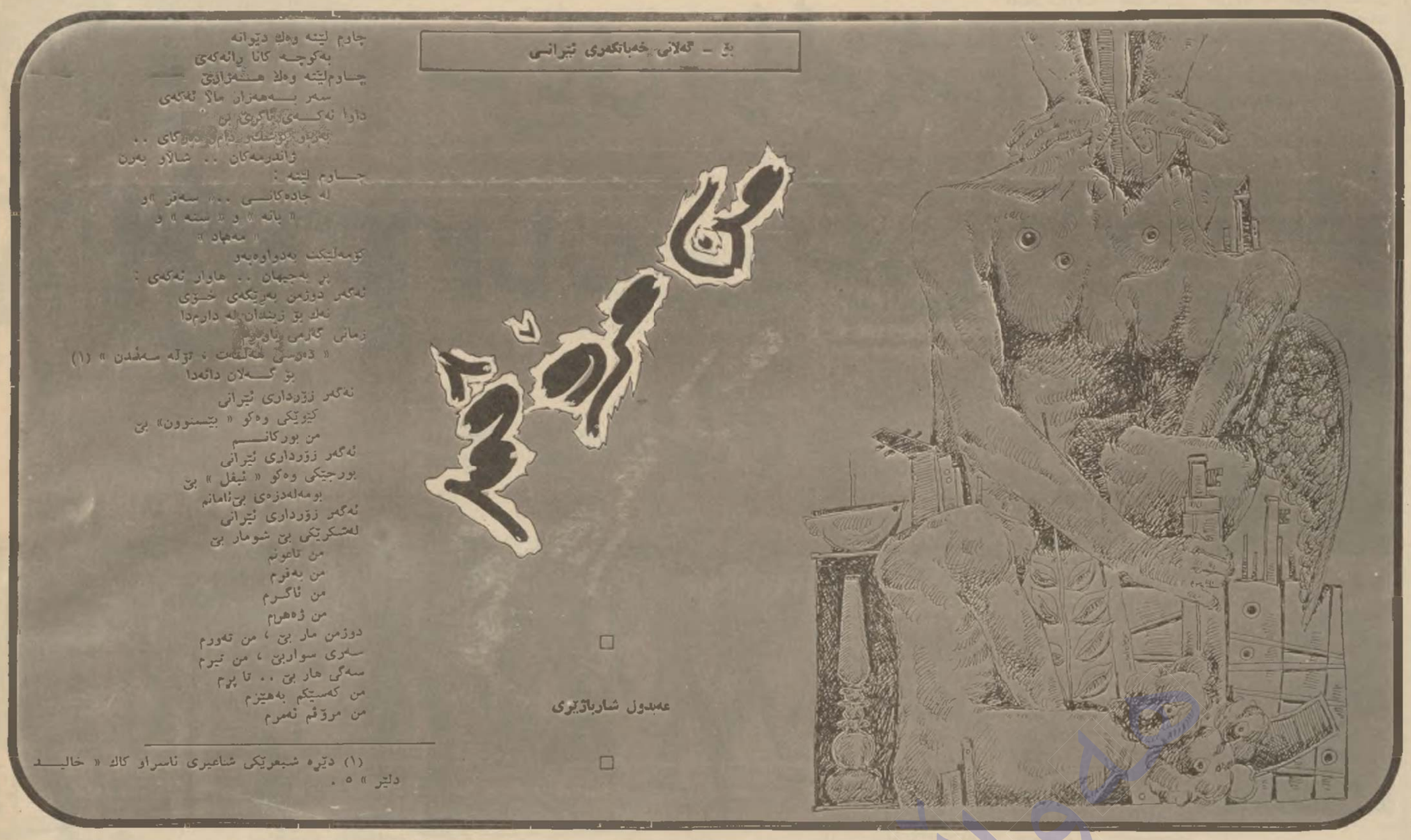

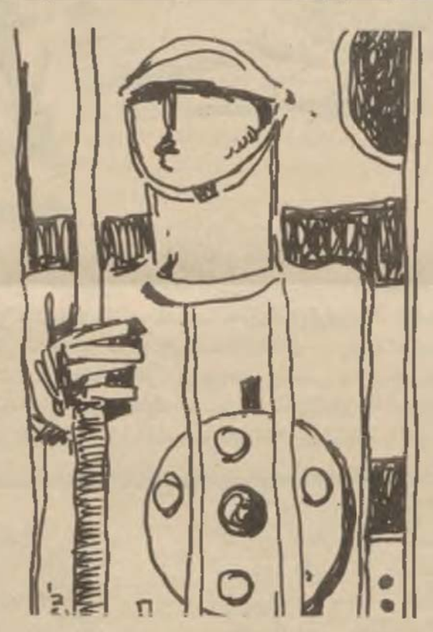

گۆرانی قادسیە

کە هەڵۆی سبی قادسیە
بروشە ڕۆژی کردەیاران
ئێمەی گەلانی ئێرانیش
سوك .. سوك
تاریکیمان جێ هێشت
لە بیرمان کرد
ڕۆژی بێ‌ئان ..
ڕوناکیمان کردەبەرو
سنگمان دایە
بەر ئەوینی سەربازەکان
ئێستا هەموو منالانمان
گۆرانی ئازادی دەڵێن
لە باتی کولێرەی گەرم
مانگیان لە دەستاکانیانا
هەڵگرتوەو گۆرانی
قادسیە دەڵێن ..

نامینە محمد

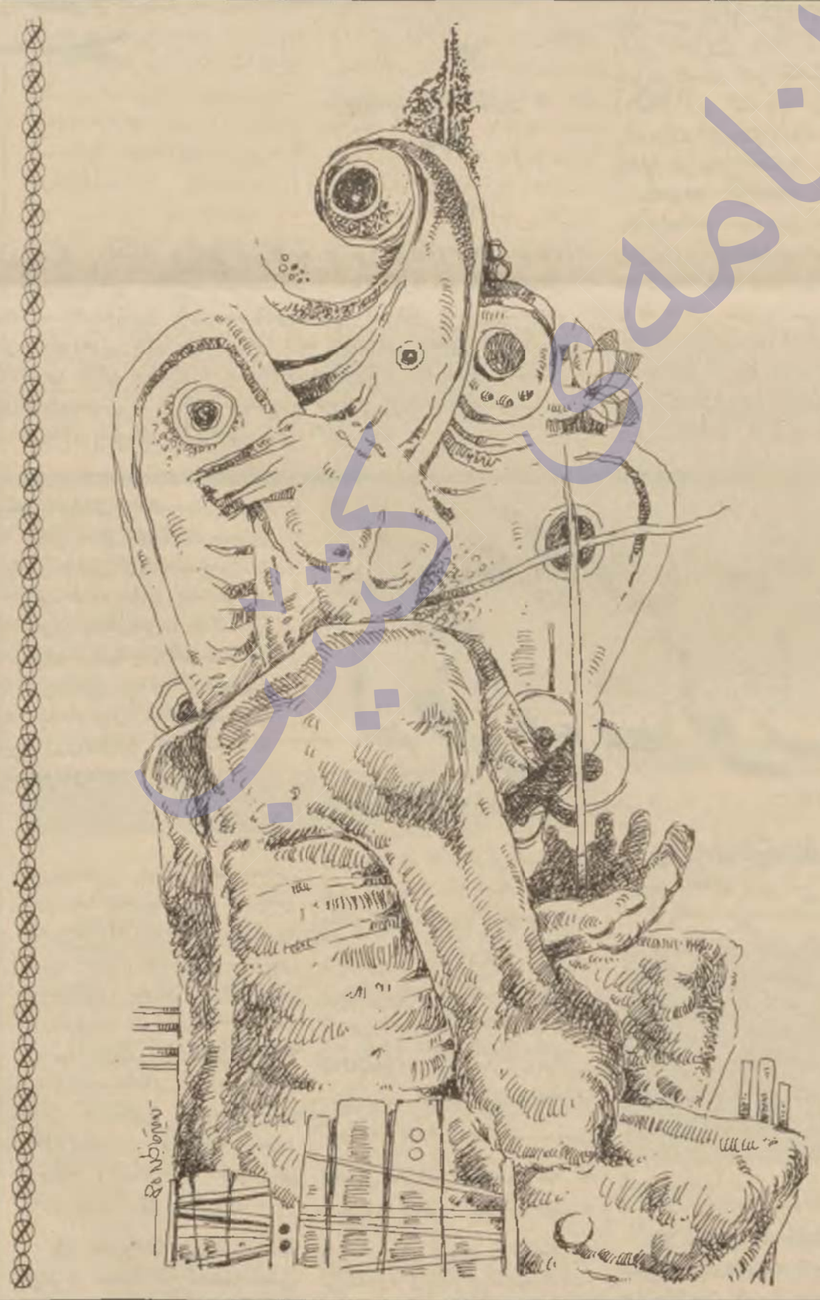

تەوتەم

شیعری : سمیع القاسم
وەرگێڕانی فیسان

« تەوتەم ، حیکایەتێکی ئەفەریقایی‌یەو باسی کێشەی خێڵێك ئەکا لەگەڵ دەڤەرێوێکی درندە ... لەئەنجاما خێڵەکە سەرئەکەوێ ..!!»

ئیلەئیلی ئاگر لەنێو دڵی نیوەشەوا ، ئەچریکێنێو
دەهۆڵی دەنگ ئەداتەوە ..
باشەڕۆکی بێدەنگی‌یەکە ،
بەدەنگی دەهۆڵێکی گرووقەبەو هاوارو ناڵەی ئەپڵوتاس
لەژێر گژوگیا چڕەکاندا ، ئەخشێن .
نامێنن .
مارەزەردە برسیەکان ،
ناوازە خنکاوەکان ، دەوروژێنەوە .
جەنگەلەکان بەدەردەنگەکان ، شەبۆل ئەدەنەوە
زریکەی ئەژدیهاکان ، لافاو ئەکەن
لەدەوری ئاگرا ،
کۆمەڵەزنجیەك ، وەکو تارمایی
دەس بەسەمایەکی بەجۆش ئەکەن
سێبەرەکان ،
بەدوودڵی ، بەسامناکی
بەرەو دەوروبەری جەنگەلەکە ، دائەکشێن
شەوگار ، بەهاژنی تۆلە شەق ئەبێت
تەوتەم .. تەوتەم .. تەوتەم
لەبەرەشەکان ،
پێستی دەهۆلەکان ، گەرم ئەکەن
لەتاوی ئازار ، دەنگ‌ئەداتەوە
دم دم .. دو .. دو .. دم
دم دم .. دو .. دو .. دم
ڕق‌وکینەی چاخەکان ، ئەورژێنەوە .
شەوگار ، بەهاژنی تۆلە ، شەق‌ئەبێتەوە
تەوتەم .. تەوتەم .. تەوتەم .
لەنێوگری ئاگرا .
سەرە نێزەکان ، سەر هەڵئەدەنەوە
شوورەیی چاخەکان ، بەخوێن ئەشۆن
« ئەم جەنگەلە ، گۆری تۆیە .. ئەی داگیرکەر !! »

ئەم خومچێتی‌یە بسر نەوە !

خۆم چی‌یەکان ئێوە ئەو گەلانە بەناوی ئەوەوە دەلوژن کە گوایە بێ بڕوان، بەڵام ئەوەش چاك دەزانی ئەو گەلانەی ئێران زۆر لەو وڵاتانەی تۆ پەیوەندی بڕوایشت لە گەلیاندا هەیە بەدین ترن ، هەرچۆنێك بێت تۆ خۆشت دەزانی کە یەکێکبت لە مانە « والذین کذبوا بآیاتهم یمسهم العذاب بما کانو یفسقون » ئەی سەماکەرەکەی بازاڕی خوم کوردەکان ڕیز دەکەیستو بەمەرگیان پێدەکەنیتو ئەوانیش بەچاو بەستراوی تف لەریشە - درۆزنەکەت دەکەن تۆ لەوە زراوت تۆقیوە کە کوردەکان بەبەردی خەم بەهێزتر دەبن ، سبەینێ چەکی گەلانی ئێرانت لێ ڕاست دەبێتەوە تۆکوندە پەپوبەکی‌و بۆ ڕوخانی هەموو مرۆڤایەتی دەخوێنی ، ئاشتیت لە ڕووی هێچ مرۆڤێکدا نێدانیەو گەلانی ئێرانیش کلاوی درۆی تۆ لەسەر نانێن‌و بەرەدی فزولیت لەسەر لادەدەن کەتۆ یەکێکی لەوانەی ئەم ئایەتە پیرۆزە دەبانگرێتەوە (ومن یعص‌الله ورسوله ویتعد حدوده یدخله نارا خالدا فیها و له عذاب مهین) کەواتە ئەی گەلانی ئێرانی خوشەویست خومەبینی دەیەوێ وڵاتەکەتان بکاتە خۆڵەمێش دەڵێی ڕابەرن‌و بیانبڕنەوە ..! ئەم خوم‌چێتی‌یە بسرنەوە .!

- هاوار -

خۆم چی‌یەکان ! ئێوەخراپ بیرتان کردەوە بۆیە بەو جۆرە لە خوێنی خۆتانا هەڵنیشتن ، وا ئەم شەڕە سەری ئاوە بەدووەم مانگەوەو نێوەش ڕۆژ بەڕۆژ جێتان پێ لەق دەکرێتو کونەزۆر بچوکتان لێ بۆتە فەیسەری ، هێندە سادەن‌دڵی ڕژێمەکەتان بەوە خۆش کردوە کە شەو دێستو ،بەفردەباری و ، شەختە پەنجەکان هەڵدەوەرێنن ،کزەبا چاو لێل دەکات‌و هەڵدێران شۆڕش گێڕەکان‌دێتە کۆشی مەرگی‌یەوە . بەڵام ئەو شتانەی ئێوە بیری‌لێ دەکەنەوە ، لە ئازادی خوازان نەبێت لە هەموو شتێك کار دەکات .

کەپەردەیان لەپەردەیا
• شەماڵ •

چی دەربارەی ڕژێمی ڕەگەز پەرستی ئاران بنووسین ؟ چ لاپەڕەیەك لەلاپەڕەکانی کردەوەکانیان لەماوەی زیاتر لە ساڵو نیویکی حوکمڕانی ئەو تاقمە«غەریب‌و سەیرەی» خۆیان بەسەر گەلانی ئێراندا کردوە بە مێردەزمە بۆ ئەوەی ئیستاوداهاتوو بگێڕنەوە سنووری نەتەوەکانی ئێران دوای دزینی شۆڕشە کەبان کە شای ئێرانیان پێ ڕوخاندو ئەمان بەزۆر خۆیان‌بەسەر ئەنجامی ڕەنجی ئەوانەدا سەپاند - خەریك کردنی گەلانی ئێران‌و بەڵکو ناوچەکە هەموو بەشەری لاوەکی‌و شانویی بێ‌ماناو بێ ناوەڕۆکەوە هەر لە شانۆیی (ناردنە دەرەوەی شۆڕشی ئیسلام) ەوە هەتا داوا کردن بەخاوەنیەتی خاکی عیراق‌و ئاوی خەلیج‌وخاکی بەحرێنەوە تا بە بارمتە گیراوەکانی ئەمەریکاو ئینجا شەڕ فرۆشتن بە عیراقی دراوسێ‌و تەنگ پێ‌هەڵچنینی ...

بێگومان‌ئەم کردەوەیەیان (شەڕ فرۆشتن بە عیراق) دەستی کردن بەزاخا .. بەردەی لەروو دڕین‌و بەری دەستیان کەوتە روو ، دوا شانویی (بە بەبارمتە گیراوەکانی ئەمەریکا) ڕوخاو حوکم ڕاکانی ئێران ڕووت‌و قوت دەرکەوتن لەمەوە، دەرکەوت هەرچی تری ئەمانە وتیان و کردیان لەوە تێ‌نەبەری‌وە ڕێگایان بۆ چونە باوەشی ئیمپریالی ئەمەریکا خۆش کردوە ، بەڵی شەڕی نێوان عیراق‌و ئێران ڕووی ئەوانی هەڵمالی ، بەڵکو لێدانی بەزەبری سەربازە جەنگاوەرەکانی عیراق وای سزادان ئەوان ناچاربوون بەردە لەرووی خۆیان لابەرن تا ڕادەی ئەوەی «خەڵخالی » کە بەتەن « شۆڕشگیری » لە بازاردا دەفرۆشت ئەمجارەیان ناچار بوو ئەوەندە بە قیژە بڵێ (ئەمەریکا فریامان کەوە) عەمامەکەی کەوتە خۆارەوە ...

ساڵو لە دەستی شێرانەی جەنگاوەرەکانی عیراق کە بەرگی فریشتەی لە لەشی شەیتانەکانی ئێراندا دڕی ..