منداڵ ئەوشتە دروست دەکات، کە دەیبینێت، نەک دەیزانێت.

من بیرمکردەوە . . .

من بیرۆکەم داهێنا . . .

من شتێکی نوێم دروستکرد . . .

منداڵ لەم قۆناخەدا بیری کردۆتەوەو بابەتێکی نوێی لەخەیاڵدا گرتووە. واتە ئێستا بیرۆکەیەکی نوێی لە مێشکیدایەو دەیەوێت لە وانەکردارییەکەدا، یان لەگەڵ هاوڕێکانیدا، یان لە ماڵەوە جێبەجێی بکات و شتێکی نوێی هونەری پیشان بدات و نمایشی بکات.

منداڵ لەم قۆناخەدا سیستەمی کارکردنی گۆڕانکاری بەسەردادێت، لە بری ئەوەی بۆ گوزارشتکردن پشت بە هزرو بیری ببەستێت، ئەوا بۆ لەمەودوا پشت بە شتە بینراوە بەرجەستەکان دەبەستێت و هانا بۆ هەستی بینین دەبات. واتە ڕوو لە دەربڕینی شتە بینراوە ڕاستەقینەکان دەکات و گوزارشتیان لێ دەکات.

سەرپەرشتی زانستی : سالار جەلال ئەحمەد
سەرپەرشتی هونەری : عوسمان پیرداود کواز
خالد سلیم محمود
نەخشەسازی بەرگ : عوسمان پیرداود کواز
نەخشەسازی ناوەرۆك: شڤان سابیر عولا
تایپکردن : شڤان سابیر عولا

پەروەردەی هونەر

بۆ پۆلی پێنجەمی بنەڕەتی

ڕێبەری مامۆستا

ئامادەکردنی

م . خەلیل عەلی عەبدوڵا

پێداچوونەوەی زمانەوانی

پ.ی.د. عەباس مستەفا عەباس

پ.ی.د. عەتا ڕەشید حسێن

د. شێروان حسێن خۆشناو

پێداچونەوەی زانستی

د. قادر حسێن ساڵح

ناوەرۆك	
بابەت	لاپەڕە
پێشەكی	٦
پێشكار	٧
پلانی فێركاری دەبێت گرنگی بەم خەسڵەتانە بدات	٨
تەوەری كار	٨
ئافراندن	١٠
سێ شێوازەكەی ئافراندن	١٣
شێوازی كاری زانستییانەو قوتابی چالاك	١٥
كار	١٦
مرۆڤی كارامە/ مرۆڤی كارا	١٦
تەكنەلۆژی و فەرهەنگ	١٨
فێركردن و كار	٢٠
گەشەی هونەری منداڵ لەم قۆناخەدا (٩ بۆ ١١)ساڵ	٢٠
قۆناخەكانی دابەشبوونی هونەری منداڵ لای (ڤیكتۆر لۆنفێلد)	٢٠
خشتەی پلانی مامۆستا	
خشتەی پێشنیاركراوی پلاندانان بۆ مامۆستا	٢٢
تەوەری یەكەم	
دەربڕینخوازی	
وانەی یەكەم	
ڕەنگە سەرەكی و مامناوەندییەكان/ ڕەنگكاری	٢٩
وانەی دووەم	
ڕەنگە سەرەكی و مامناوەندییەكان/ پۆلێنكردنی ڕەنگەكان	٣٦
وانەی سێیەم	
نیگاركێشانی دیمەنە سروشتییەكان لەكاتی گەشتی قوتابخانەدا/ نیگاركێشان لەناو سروشتدا	٤٤

وانەی چوارەم	
ڕووگەی هونەری/ ڕووگەی بەرجەستە و هەڵتۆقیوو	٥٠
وانەی پێنجەم	
ڕاڤەو ڕەخنەی هونەری/ وەستان و گفتوگۆکردن لەسەر ناوەڕۆك و پێکهتەکانی کاری هونەری	٥٨
تەوەری دووەم	
نەخشەسازی و داهێنان لە ڕازاندنەوەدا	
وانەی یەکەم	
بنەماکانی نەخشەسازی (پەیوەندی نێوان ڕەنگەکان)/ شەبەنگی ڕۆژ (پەلکەزێڕینە)	٧٠
وانەی دووەم	
بنەماکانی نەخشەسازی (پەیوەندی نێوان شێوەکان)/ دوورو نزیك (پۆستەرەکانی گەشتوگوزاری)	٧٧
وانەی سێیەم	
بنەماکانی نەخشەسازی(دەرخستنی ڕووگە)/ دەرخستنی ڕووگە لە ڕێگەی ڕەنگ و لکاندنەوە	٨٣
وانەی چوارەم	
بوارەکانی نەخشەسازی (یەکەی ڕازاندنەوە)/ نیگارکێشان بە یەکەی ڕازاندنەوە	٩٢
وانەی پێنجەم	
خۆشنووسی	٩٩
تەوەری سێیەم	
کاردەستی	
وانەی یەکەم	
قوڕکاری/ قوڕ، وەك کەرەستەی خاو/ توانای پێکهێنانی شێوە بە قوڕ	١١٥
وانەی دووەم	
قوڕکاری/ دروستکردنی پانتایی بە قوڕ/ دانانی کەرەستە لە کاری هونەریدا	١٢٦
وانەی سێیەم	
قوڕکاری/ دروستکردنی شێوەی جیاواز بە قوڕ/ دروستکردنی شێوەی بەرجەستە	١٣٥
فەرهەنگۆك	١٤٤
سەرچاوەکان	١٦٦

پێشەکی

مامۆستای بەڕێز، لە پڕۆگرامی ئەمساڵدا کۆمەڵێك زانیاری و بابەتی نوێ خراوەتە ڕوو، بۆیە پێویستە مامۆستا لە هەنگاوی یەکەمدا پێشکار بخوێنێتەوە، کە پێکهاتووە لە پلانی فێرکاری، ئەم زانیارییانەش بۆ مامۆستا گرنگە، تا بتوانێت لە پلانی فێرکاری تێبگات و ئامانجی وانەکەی لا ڕوون بێت.

لە تەوەری یەکەمدا، بابەتی دەربڕینخوازی (گوزارشتکردن) لە پێنج وانەی تەواوکەری یەکتر خراوەتە ڕوو لە ژێر بابەتەکانی ڕەنگ و ڕووگەی هونەری جیاواز و ڕاڤەی هونەریدا، لە وانەکاندا شێوازی خستنەڕوو باسکراوەو هەنگاوەکانی جێبەجێکردن ڕوونکراوەتەوە. هەر بۆیە، ئەوەی لەسەر مامۆستایە جێبەجێکردنی هەنگاوەکانەو ئەگەر بەپێویستیشی زانی دەتوانێ هونەرکاری خۆی تێکەڵ بکات، بەومەرجەی لە بنەما گشتییەکە لانەدات. هەروەها بیرت نەچێت بابەتەکان پێشکەوتوون و ئاستی کارکردنیش چۆتە سەری (بەرفرەوان بووە).

لە تەوەری دووەمدا، بابەتی نەخشەسازی و داهێنان و ڕازاندنەوە ڕێکخراوە لە پێنج وانەی تەواوکەری یەکتریدا لە ژێر ناوی بنەماکانی نەخشەسازی و بوارەکانی نەخشەسازی و خۆشنوسیدا. بۆ ئەو مەبستەش، پێویستە مامۆستای هونەر هەنگاوەکان بە وردی جێبەجێبکات و ئاگاداری ڕێنماییەکان بێت، نابێت زیادەڕەوی بکات لە وانەگوتنەوەکەدا، چونکە لەکاتی دانانی بابەتەکاندا زۆر بەوردی بیر لە ئاستی جێبەجێکردن کراوەتەوە و توانای قوتابییەکەش لەبەرچاو گیراوە. کەواتە، ئەوەندەی لەسەرتۆ پێویستە ئەوەیە، کە قوتابییەکان ئازاد بکەیت لەکاتی کارکردنداو خۆشت چاودێرو ئاڕاستەکەربیت و لەهەمانکاتیشدا بە تێبینی و سەرنجەکانت بابەتەکەیان بۆ دەوڵەمەند بکە. هەروەها لە تەوەری سێیەمدا، بابەتی قوڕکاری (گڵێنەکاری و پەیکەرسازی) لە چەند بابەتێکی فرەواندا دەرخراوە، وەك دروستکردنی شێوەی جیاواز بە سازدانی ڕووگەی فرەجۆرو بەرجەستە بە کەرەستەی جۆراوجۆر، لەم تەوەرەدا هەردوو بابەتی گڵێنەکاری و پەیکەرسازی تێکەڵکراوە، تۆی مامۆستاش لێزانانە بەپێی ئەو پلانەی بۆت دانراوە وردە وردە باسەکەیان بۆ بخە ڕوو، تا قوتابییەکان سەریان لێنەشێوێ و بە هێواشی بتوانن ئەم دوو هونەرە لێکجیا بکەنەوە، چونکە لە بواری کاردا زۆر لێکدەچن و لەهەندێك شوێنیشدا لێکجیاوازن، بۆیە پێویستە بە نەرمی و بە هێواشی بابەتەکە بخەیتە ڕوو و پەلە نەکەیت لە پێدانی زانیارییدا، لە قوتابییەکانیش بگەیەنە لە کارکردن و شێوەدا لە کوێدا لێکدەچن و لە کوێشدا لێکجیاوازن.

مامۆستای بەڕێز ... لەگەڵ تەوەرەکاندا تابلۆو ژیاننامەی هونەرمەندانی کوردیش لەگەڵ بابەتە پەیوەندیدارەکاندا خراوەتە ڕوو. کەواتە تۆش بۆ قوتابییەکانتی باس بکە، تا منداڵی کوردیش ئاشنا ببێت بە هونەرمەندانی میللەتەکەی.

م. خەلیل عەلی

پێشکار:

مامۆستای بەڕێز... وەك ئاشكرایە، لەم قۆناخەدا ئاستی بیری منداڵەکان لە گەشەی بەردەوامدان و هەمیشەش بەدوای بیرۆکەی نوێدا دەگەڕێن. واتە قوتابییەکان دانامێنن و ئاستی خەیاڵکردنیان زۆر فرە دەبێت و ئاستی خەیاڵبازیشیان بێسنوورە. هەروەها قوتابیان دەیانەوێت لەم قۆناخەدا جیاواز لە ساڵانی ڕابردوویان دەروازەیەکی نوێی کارکردنیان بە ڕووی خۆیاندا بکەنەوەو کارەکانیان داهێنان و بیرۆکەی نوێ بن، نایانەوێت کاری دووبارەو سواوە ئەنجام بدەن، بەڵکو دەیانەوێت کارێك بکەن سەرسامی و ئەبڵەقبوونی پێوەدیاربێت و بینەران بخەنە ئاستی شەرمەزارییەوە، چونکە ئەوە بزانە قوتابییەکان تەمەنیان (١١ساڵ) ـەو بەرەو هەراشبوون دەچن و هەستی بەخۆزانیان زۆر پێشکەوتووە، لەبەر ئەوە نابێت وشەی نەشیاو لەپۆلدا، یان لە هۆڵی فرەمەبەستدا بەکاربهێنیت و هەستی قوتابییەکان بریندار بکەیت، چونکە لەم قۆناخەی منداڵدا «دڵناسکی» کارێکی باوەو دەبێت وریابیت و شکاندنەوە و هەراسانکردن ڕوونەدات، ئەگەر هەڵە بکەن، یان سەرکێشی، یان کارێکی نەخوازارو لەوانەیە تەنها بۆ سەرنجدان و سەرنجڕاکێشان بێت و بەس، هیچ مەبەستێکی تری لەپشتەوە نییە، چونکە قوتابییەکان لەم تەمەنەدا حەز دەکەن گاڵتەو گەپ لەگەڵ یەکتریدا بکەن، بەڵام تۆش جارێکی تر سەرنجیان بۆلای یاسای پۆل ڕابکێشەوەو ئاکارو یاساکانی پۆلیان بیربهێنەوە، تا سەرکێشی، یان گاڵتەکردنەکەیان ڕووداوی نەخوازراوی لێنەکەوێتەوە.

مامۆستای بەڕێز...

لەم ساڵدا پێویستت بە پلانی فێرکاری و خۆئامادەکردنی باش دەبێت و پێویستە بە هەموو هێزو تواناتەوە خۆت بۆ ئەم پرۆسەیە ئامادە بکەیت، چونکە هەروەك ئامارژەمان پێدا تەمەنی منداڵەکان ساڵ بەساڵ هەڵدەکشێت و هەر ساڵەش پێویستی بە جۆرێك لە خۆئامادەکردن و پێداویستی جیاوازتر دەبێت. کەواتە ئەمساڵ پلانی فێرکاری دەخەینە بەردەستت، تا بەوردی لێی ڕابمێنیت و خاڵ بەخاڵ ڕاڤەی بکەو لێی تێبگە، تا لە کاتی وانەکاریدا هەنگاوەکانی هەڵبگریت و لە ئامانج و ستراتیجی وانەکە لانەدەیت و بزانیت چی دەکەیت؟ چۆن دەکەیت؟ چۆن پەیامەکەت دەگەیەنیت؟ ئێمەش هەنگاو بە هەنگاو پلانەکەت بۆ شیدەکەینەوەو خاڵە سەرەکی و لاوەکییەکانت بۆ باس دەکەین، ئەوەی دەمێنێتەوە ئەرکە بنەڕەتییەکەیە بۆ تۆ و بەرزکردنەوەی ئاستی جێبەجێکردنە لەناو پۆل و هۆڵی فرەمەبەستدا.

ئامانجی پلانی فێرکاری بەکاربهێنە بۆ تەواوی پڕۆسەکە. واتە دەتوانیت لە زارۆخانەوە ئەم سیستەمە پەیڕەو بکەیت و سەرنج و تێبینییەکان بەهەند وەربگریت و لەسەریان بوەستیت لەکاتی پلاندانانادا، چونکە بۆتۆی مامۆستا هەموو هەنگاوێکی نویٚ گرنگەو منداڵەکانیش بەچاوی نوێکاری و تازەگەرییەوە لە باسەکە دەڕوانن.

پلانی فێرکاری دەبێت گرنگی بەم خەسڵەتانە بدات [*]:

- گیانی تەبایی و هاوکاری بۆ گەیشتنە ئامانجی بەرزتر.
- بیرو دیدی هاوکۆی دێموکراتیانە.
- گیانی هاوجیهانی لەتەك گیانی میللەتدۆستی و وڵاتپارێزیدا.
- دیدی مرۆڤدۆستی و ژینگەپارێزی.
- گیانی ئافراندن و داهێنان.
- ڕێزگرتن لە خواست و خولیای کەسانی دیکە.

بەکورتی

ئەرکی سیستەمی فێرکارییە:

- توانای دەرکی منداڵ بگۆڕێت بۆ توانای تێگەیشتن.
- توانای هەستکردن بگۆڕێت بۆ توانای شرۆڤەکاری.

تەوەری کار

١. فەلسەفەو دین
٢. ئافراندن
٣. کار
٤. زانیاری گشتی
٥. هاوکاری
٦. ژینگەپارێزی

---

[*] بۆ خستنە ڕووی ئەم باسە مۆڵەت لە ڕێکخراوی ‹‹Komak›› وەرگیراوە. بەهۆی گرنگی بابەتەکەوە، ئەم تەوەرە کتومت، وەك خۆی دانراوەتەوە، کە لە کتێبی ‹‹پلانی فێرکاری هاوچەرخ بۆ فێرگەی بنەڕەتی›› دا نوسراوە، کەریم مستەفا، ٢٠٠٩.

١. فەلسەفەو دین: زانیاری دەربارەی فەلسەفەو دین دەبنە هۆی فرەوانی دید، ڕەوشت و پەی بردن بە بەهای بنەڕەتی مرۆڤدۆستانە. فەلسەفەو دین ئەم خاڵانە لای قوتابی دەبزوێنێت:

- بەرپرسایەتی.
- ناسینی بەهای مرۆڤدۆستانە.
- ئازادی هزرو گیان.
- سنگفرەوانی و یەکتر سەلماندن (تۆلەڕانس).
- یەکسانی مرۆڤ.
- بەرابەری نێرومێ.

١. ئافراندن: توانای ئافراندن زۆر گرنگە بۆ کەسایەتی منداڵ و دەبێت ڕووبەرێکی فرەوانی پلانی فێرکاری بۆ گەیشتن بەم ئامانجە تەرخان بکرێت. بە شێوەیەکی گشتی، ئافراندن ئەم بوارانە دەگرێتەوە:

- گەشەپێدانی توانای گیان (دەروون) و لەش.
- یارمەتی دانی قوتابی بۆ گەشەی خودی خۆی.
- بیرکردنەوەی زانستیانە لە ژیانی ڕۆژانەو لە کاردا.

٢. کار: شائامانجی پلانی فێرکاری، بریتییە لە بارهێنانی کادری پسپۆڕ و کارامە بۆ بازاڕی کار و بوارەکانی بەرهەمهێنان لەسەر ئاستی وڵات، هەر بۆیە، بۆ بەرزڕاگرتنی ئاستی ئابووریی میللی و دوانەکەوتن لە ڕەوتی پێشڤەچوونی جیهاندا، دەبێت ڕەچاوی ئەم خاڵانە بکرێت:

- ئامادەکردن بۆ کارکردن و ژیانی ناو کۆمەڵ.
- پەرەپێدانی توانای زانستیانە و تێگەیشتن و بەرپرسایەتی لە بابەتەکان (ئەو بوارانەی قوتابی خوێندنی تێدا تەواو کردووە) لە کارو پیشە لە جڤاتدا.
- بەرابەرێتی و دەرفەتی یەکسان لە دەستڕەسی بە زانیاری و پسپۆڕیدا.

٣. زانیاری گشتی: پلانی فێرکاری دەبێت هێندە زانیاری بنەڕەتی و گشتی بداتە منداڵ، تا کەسانێکی بەتوانا و سەربەخۆ و خاوەن بڕیار بێنێتە بەرهەم. ئەو پلانەش بەم ڕێگایانە دەبێت:

- فێرکردن و ئاشناکردنیان بە دیدو ڕێبازی دیمۆکراسی.

- هەستکردن بە بەرپرسیارییەتی بەرانبەر گشت مرۆڤایەتی لە ئاستی جیهاندا.
- هەڵبژاردنی سەربەخۆیانە لە کارو پیشە و ژیانی جڤاکیدا.
- فێرکردنی تایبەت بۆ ئاستە جیاوازەکانی تەمەن و بەپێی توانای تاکە کەسی.

٤. **هاوکاری:** لەسەر ئاستی هەردوو ئاستی کەسەکی و جڤاکی قوتابی دەبێت فێری هاوکاری بێت. ئەوەش بەم شێوازانەی خوارەوە دەبێت:

- لێکتێگەیشتن و هاوکاری نێوان منداڵ و مامۆستا.
- هاوکاری نێوان مامۆستایان و خێزان.
- هاوکاری لەسەر ئاستی جیهان و گەلان.

٥. **ژینگەپارێزی:** پلانی فێرکاری دەبێت، هێندە زانیاری بداتە منداڵ، تا لە سروشت تێبگات، رێزی سروشت بگرێت و بیپارێزێت.

کەواتە، پێویستە مامۆستای وانەی پەروەردەی هونەر هێندە زانیاری کۆبکاتەوە، تا بتوانێت لە ئاست و توانای قوتابییەکانی تێبگات و پاشان ئاراستەیان بکات، هەروەك چۆن لە پۆلی چوارەمدا زۆری لەسەر وەستاین و زانیاری تەواومان لەسەر ئاراستەکردن و شێوازەکانی ئاراستەکردن خستە بەردەست، بەڵام ئەم جارە زانیارییەکان باڵاتر دەکەین و ئاستی زانیارییەکانیش بەرزتر دەکەینەوە، تا بواری رۆشنبیری مامۆستای هونەر لە ئاست توانای وانەکەدا بێت و لە ئامانج و ستراتیجە تایبەتییەکە لانەدات و وانەکە بەلارێدا نەبات و مەبەستە فێرکارییەکە بگەیەنێتە شوێنی خۆی، بۆیە لێرەدا وردتر لەسەر بابەتە هەستیارەکان رادەوەستین و تیشك دەخەینە سەر باسەکە:

ئافراندن (داهێنان)

- ○ مرۆڤی داهێنەر.
- ○ توانای ئافراندن و داهێنان.
- ○ سێ شێوازەکەی ئافراندن.
- ○ دیدی رەخنەگرانەو توانای دەرك کردن.

مرۆڤی داهێنەر

مرۆڤ دەبێت لە بەرهەم و هونەردا، داهێنان پێشان بدات، ئەو هۆکارو پاڵنەرانەشی بکاتەوە و تێیان بگات، کە دەبنە بنەمای داهێنان و هونەر. هەروەها ڕێز لە هەوڵەکانی پێشینان بگرێت، بۆ خۆشی هەوڵبدات لە سەردەمی نوێدا پەرە و برەو بە داهێنان و هونەرو شێوازەکانی بیرکردنەوەی پێشینان بدات و هونەر و داهێنان و ڕێبازی و بیری نوێیان لێوە بخوڵقێنێت، تا دونیایەکی باشتر و جوانتر و ژیانێکی ئاسوودەتر ساز بکات.

بۆ ئەو مەبەستەش، منداڵ دەبێت داستان و چیرۆکی ژیان، لە فێرگەوە فێربێت و لە هەمبەر سەختییەکانی ژیاندا خۆڕاگر و بوێر بێت. خوێندن و فێرگە دەبێت منداڵ بۆ ململانێ و زۆرانبازیی ژیان ئامادە بکات.

ئەمە جگە لەوەی فێرگە دەبێت هێندە بەهرەو کارامەیی فێری منداڵ بکات، تا بتوانێت ڕووبەڕووی گشت گۆڕانکارییەکی نوێ لە بیرکردنەوە و ڕێبازی ژیان و لە داهێنانە تەکنەلۆژییەکاندا بێت، نەك هەرئەوەندە، بەڵکو منداڵ دەبێت هێندە وزەو بەهرە لە خوێندن و فێرگەوە وەربگرێت، کە گوڕی هەمیشە بەرەو پێشوەچوونی تێدابێت.

توانای ئافراندن و داهێنان

ئامانجی سەرەکیی خوێندن و فێرکردن دەبێت گۆڕانکاری و گەشە و بەرەو پێشەوەچوون بێت.

هەروەها فێرکاری بۆ گشت منداڵان، لاوان و گەورەساڵان دەبێت واڵاکردنی دەروازەکانی گۆڕان و گەشەو بەرەو پێشەوەچوون بێت، تا مرۆڤ ئاشنابێت بە تواناکانی خۆی و هەنگاوبنێت بۆ ئاستێکی بەرزتر و پڕ هونەرتر و کارامەتر. هەروەها دەرفەتدان بێت بە مرۆڤ، تا وزە و تواناکانی خۆی بەرجەستە بکات.

لە ڕاستیدا، خواست و ویستی فێربوون لای منداڵ، هێزو بەهرەیەکی سروشتییە. منداڵان وەکو بوونەوەرێکی زیندووی چالاك پڕن لە خواستی فێربوون، زۆر شت هەیە نایزانن و لێی دڵنیانین، بەڵام لە ڕێگەی فێربوونەوە خوێندنەوە و تێکەڵبوون لەگەڵ منداڵانی دیکەی فێرگەدا فێری زۆر شت دەبن و هێدی هێدی بە ڕێساکانی پێکەوەژیان و جڤات ڕادێن، جگە لەوەش لەگەڵ هەڵکشانی تەمەنیشدا بۆ خۆشیان هەوڵدەدەن ئەو ڕێساو شێواز و زانیاریانە پیادە بکەن، تا بێنە جیهانی گەورەساڵان و جڤاتەوە.

جیهان و ژیان بۆ منداڵ ئەزموونێكی نوێیە، هەربۆیە تواناو فەنتازی جۆراوجۆر و بێسنووریان هەیە، ئەم فەنتازیا و توانایانەش وا لە منداڵ دەكات پەرە بەتوانای ئاخافتن و نووسین و فێربوون بدات و ببێتە خاوەن ئەزموون و دانوستاندن. هەروەها ئەزموونەكانی ژیانی ڕۆژانە و جیهانی ڕاستەقینەش سنوور بۆ ئەو فەنتازیا و ئەندێشانە دادەنێن، هەربۆیە بەدەم تەمەنەوە منداڵ دەبێتە كەسێكی خاوەن ئەزموون و ڕیالیست (داكەوتین — واقیعی). لەگەڵ ئەوەشدا دەبێت فەنتازیاكانی منداڵ لە پڕۆگرامەكانی خوێندندا جێگەیان بۆ بكرێنەوە، چونكە ئەو خەیاڵبازییە دەبێتە مایەی ئافراندن لە ژیانی گەورەییدا، جا دەكرێ منداڵانی دیكە خەیاڵی نوێ لەو خەیاڵبازییە وەربگرن. بۆیە گرنگە بەشێكیان لە كتێبەكانی خوێندندا، وەك وانە بە منداڵانی دیكە بگوترێتەوە.

توانای ئافراندن، ئەوەیە ڕێگە چارەی نوێ بۆ هەرئاستەنگ و كێشەیەك، ئیدی چ هونەری زانستی، یان هزری بن، بە شێوەیەكی نوێتر و كارگەرتر بدۆزێتەوە.

هەروەها دەبێت پلانی فێركاری ڕوونی بكاتەوە، كە داهێنانی مرۆڤ گوزەرانی ئەشكەوتی گەیاندۆتە ئەمڕۆژەی ئاسماندۆزی و زەریاپێوی. بۆیە، گرنگە ئەم خواست و هەوڵدانە لە هزری منداڵاندا گەش و زیندو ڕابگیرێن. چ وەك چیرۆك و چ وەك مێژوو، بەشێك بێت لە پلانی فێركاری. ئەم كارەش، نەك هەر تەنها یادی ئەو كەسە داهێنەرانە بە زیندوویی لە لای منداڵان ڕادەگرێ و ڕێزیان بۆ پەیدا دەكات، بەڵكو منداڵان فێری گەشبینی دەكات و ئایەندە بە ڕووناكی دەبینن. هەروەها دەشێ ئەوانیش لە داهاتوودا ببنە كەسانی داهێنەر. كەواتە، میرات و سامانی فەرهەنگی و هونەری، تەنها ئەوەنییە، وەك بابەتێكی ئەنتیكی و كۆن تەماشا بكرێت و نیشانی منداڵان بدرێت، بەڵكو دەبێت هەردەم بكرێتە هۆكارێك، تا منداڵان لێوەی فێربن لە هەموو زەمین و زەمانێكدا داهێنان كراوەو مرۆڤی داهێنەر هەبوون.

ئەركی فێرگە و پلانی فێركارییە ئافراندنی مێژووكردی مرۆڤ ڕادەستی نەوەی نوێ بكات. دەبێت لەڕێگەی خوێندنەوەی تێكست (چیرۆك و ئەفسانە) ـەوە، ئەزموونگە (لابراتۆریۆم)، وێنە، فیلم و دۆكۆمێنتەوە، كەسانی داهێنەرو ئافراندنی نایاب بگەیەنرێتە قوتابییان و منداڵان فێری ئەوە بكرێن، كە دەشێ خەون، فەنتازیا (خەیاڵبازی) ی زانستی، هونەری، ئەدەبی و هزری بهێنرێتە دی و پیادە بكرێن.

سیٚ شێوازەکەی ئافراندن

لە دێرزەمانەوە مرۆڤ بەم سێ شێوازە بەرهەمی نوێی ئافراندووە:

١. خولیا.

٢. شەیدابوون و پەیدۆزی (لەدووگەڕان).

٣. چێژوەرگرتن.

ئەم سێ میکانیزمەش بەشێوەیەکی سروشتی و فیزیکی لە گشت مرۆڤێکدا هەن، بەڵام ئەوە ئەرکی پلان و بەرنامەی فێرکارییە بتوانێت بەشێوەیەکی زانستیانە و بەرنامە بۆ دارێژراو، ئەم توانا و خواستانە بە ڕووکاری دابینکردنی ژیانێکی ئاسوودە و ئاشتەوا و هێمنانە لە ناخی منداڵدا ئاراستە بکات بۆ گەیشتن بەو ئامانجانەو ئامادەیان بکات. لە هەمانکاتیشدا پەیامی مێژوویی ئەم هزرە بگەیەنرێتە منداڵان، تا نەوە لەدوای نەوە پێی ئاشنا بن.

خولیا

پلانی فێرکاری، دەبێت لەڕێی کار و پراکتیکەوە، قوتابی بە شێوازو هزری ئافراندن ڕابهێنێت. دەبێت بۆیان ڕوونبکرێتەوە ئەو ئامێرو تەکنەلۆژی و ئەلەکترۆنەی ئەمڕۆ لە بەر دەستیاندایە لە ئەنجامی هەوڵ و بیرکردنەوە و ئافراندنەوە پەیدابوون. لە سەرەتادا گشت ئەو ئامێرانە بابەتی زۆر ساکاربوون، بەڵام ساڵ لە دوای ساڵ مرۆڤی داهێنەر گۆڕانیان لەو بابەتانەدا کردووەو پەرەیان پێداون، تا گەیشتوونەتە ئەم ئاستە. هەر بۆیە ڕاهێنانی کاری دەستی (کاردەستی)، مەشق پێکردن و پیادەکردن، دەبێت ببێتە بەشێکی گرنگ لە بەرنامەی خوێندن. قوتابخانە دەبێت شوێنی کارکردن (وەرشە)ی تایبەت لە هەموو بوارەکاندا تێدا بێت، چ بوارەکانی بەرهەمهێنان، پیشەسازی، هونەری و تەلارسازی. هەروەها دەبێت وانەی مەشق لەو بوارانەدا بە منداڵان، وەك بەشێك لە بەرنامەی خوێندن بدرێت و ئەم بەشەی خوێندن بە هونەرکاری ناو دەبرێت.

شەیدابوون و پەیدۆزی

شەیدابوون و پەیدۆزی (لەدووگەڕان)، لە خەسڵەتەکانی ئاگامەندییە. مرۆڤ زیندەوەرێکە شەیدای زانینە، هەردەم لەدوو نهێنییەکان دەگەڕێت، هەردەم لە هەوڵی داهێنان و پەیداکردنی بەرهەمی ماددی و هزری نوێیە. هەربۆیە، ئەم شەیدابوونەشە مرۆڤایەتی بەرەو پێشەوە بردووەو مێژووی ئافراندووە.

شەیدابوون، یەکێکە لە خەسڵەتەکانی مرۆڤی ئاگامەند. هەر لەسەرەتای مێژووەوە لە ڕێگەی چیرۆك و ئەفسانەوە باس لەم خووە کراوە. مرۆڤ شەیدای زانست و نهێنییەکان بووە. لە ئەنجامی ئەم خولیاو خەسڵەتەوە شارستانی و بەرەو پێشڤەچوون پەیدابوون. پلانی فێرکاری دەبێت منداڵ ڕابێنێت لە پەیدۆزی زانستی نوێ و ئافراندنی نوێدا بێت – ئەمیش لەڕێی ئەو زانیارییانەی لە کتێبەکانی خوێندندا بۆی ئامادە دەکرێن. پلانی فێرکاری دەبێت هێندە هاوچەرخ بێت تەواوی زانستەکانی سەردەم لە بەرنامەکانی فێرکاریدا جێگەی بکاتەوە و بەشێوەیەکی ڕەوان منداڵان فێری بن.

چێژ وەرگرتن

مرۆڤ سەرقاڵی چێژوەرگرتنە، ئافراندن و شەیدابوونیش، هەر بۆ ئەم مەبەستەیە، کە چێژ لە بەرهەمە هزری و ماددیەکانی خۆی وەربگرێت. مرۆڤ زیندەوەرێکی چێژویستە. واتە تەنها پێداویستە فیزیکییەکانی خۆی تێر ناکات، بەڵکو شەیدای چێژ وەرگرتنیشە. چێژوەرگرتنی جەستەیی و دەروونیش. پلانی فێرکاری، دەبێت ئەم خەسڵەتەی منداڵ زۆر بەهەند بگرێت، ویستی چێژوەرگرتنی جەستەیی و دەروونی منداڵ تێر بکات. چێژوەرگرتنی جەستەیی لە ڕێگەی وەرزش و مەشق و کاری دەستەوە دەبێت، چێژوەرگرتنی دەروونی لە ڕێگەی هونەرکاری و ئەدەبیاتەوە دەبێت.

ئامانجی سەرەکیش دەبێت ئەوەبێت، تا قوتابی مرۆڤێکی بە هیواو ژیاندۆستی لێ دەربچێت و بتوانێت هەستی کەسانی دیکە دەرك بکات و ڕێز لە سۆزو بۆچوونەکانیان بگرێت. کەسێك بێت چێژ لە جوانی ببینێت و لە هەوڵی جوانکردنی ژیاندا بێت بە داهێنانی هونەری، هزری، زانستی، ئەدەبی، وەرزشی و هتد.

دیدی ڕەخنەگرانەو توانای دەرك کردن

لە گشت بوارەکانی ژیاندا، پێویستە مرۆڤ هەستی ڕەخنەیی هەبێت و توانای دەرك کردنی بابەتەکانیشی هەبێت.

مەبەست لە دیدی ڕەخنەگرانە، واتا توانای بینینی جۆری– ناوەرۆکی شتەکانی تێدا بێت. بە واتایەکی دیکە نابێت هیچ بابەتێك هەروا بە سادەیی وەربگرێت. هەروەها مەبەست لە توانای دەرك–

کردنیش، هەبوونی توانای دەرك کردنی لایەنە جوان و نادیارەکانی هەر بابەتێکە، کە دەڵێین بابەت، مەبەست لە بابەتە هونەرییەکان، ئەدەبییەکان، هزرییەکان و زانستییەکانە.

بارهێنان و ڕاهێنانی منداڵ – قوتابی لەسەر پەرەپێدان و گەشەپێدانی ئەم توانایانە، دەیانکاتە مرۆڤێکی خاوەن هەست، وردبین و ئاگامەند. هێزو توانای هەڵبژاردن و بڕیاردان و پەسەندکردنی تێدا گەشە دەکات.

ڕاهێنانی منداڵ لەسەر توانای هەڵسەنگاندن، بەراوردکردن، ڕاڤەکردن، هەڵبژاردن، بڕیاردان، ڕەخنەگرتن و پێشنیارکردن، ئامادەکردنیانە بۆ بەرپرسیارییەتی لە ئەستۆگرتن، بەڕێوەبردن و بەرهەمهێنان لە داهاتوودا.

بێگومان، موتوربەکردنی ئەم توانایانەش (دیدی ڕەخنەگرانە) لەگەڵ سێ شێوازەکەی ئافراندن، منداڵ دەکاتە مرۆڤێکی خاوەن ویست، بڕیار، هەڵوێست و بەهرەی داهێنەرانە. لە هەمانکاتیشدا، پەرەپێدانی ئەم توانایە ڕێگەخۆشکردنە بۆ بەرهەمهێنان لە گشت بوارەکانی بەرهەمهێناندا، ئیدی ماددی، هونەری، یان هزری بێت.

شێوازی کاری زانستیانە و قوتابی چالاك

ئامانجی پلانی فێرکاری تەنها فێرکردن نییە، بەڵکوو ڕاهێنانیشە بۆ ئەوەی منداڵ دەستڕەنگین و ئامادەبێت بۆ فێربوونی هونەری نوێ. هەربۆیە، گەشەپێدان و پەرەپێدانی توانای هزر و لەشی منداڵ و بەهەند وەرگرتنی بەهرەو بۆچوونەکانی و واڵاکردنی دەروازەی داهێنان و دابینکردنی ژیانێکی ئاسوودە و ئایندەیەکی گەش بۆیان، چەمکی سەرەکین لە ئامانجەکانی پلانی فێرکاری.

کەواتە، شێوازی کارکردنی زانستییانە، گەشە بە توانای داهێنان و هەڵسەنگاندن و ڕەخنەگرتنی منداڵ دەدات. منداڵانیش هەر بە سروشت پرسن (کونچکاو – فزوولی)، یان سەرچڵ و سەرکێشن (بە واتا پۆزەتیڤەکەی). خواستی ئەزموونکردن و چێژوەرگرتن دەکەن، چونکە ئەندێشەو خەیاڵێکی فرەوان و گەشیان هەیە، تا لە ڕێگەی فێرکردنیان بە شێوازی کارکردنی زانستیانە، هزریانە، هونەریانەو بەرهەمهێنەرانەدا بخەنە گەڕ. ئەمانەش تەنها بە فەراهەمکردنی پێداویستییەکانی کارکردن و تاقیکردنەوەو ئەزموونکردن دێنە دی، کە دەبێت لە ئەزموونگە (هۆڵی فرەمەبەست)، کتێبخانە، ستۆدیۆ و وەرشەی قوتابخانەدا بۆیان دابین بکرێن. لە ڕاستیدا، ڕاهێنان، مەشقکردن و پرۆڤەکردنی زانستییانە، سێ توانای زۆر گرنگ لە لای منداڵ پەرە پێدەدات و بە هۆیانەوە مرۆڤێکی بەرهەمهێن و خولقێنەری لێدەردەچێت، کە ببنە خاوەنی:–

١. تواناى ڕامان و پرسیارکردن.

٢. تواناى ڕاڤەکردن (ڕاڤەکردنى ئەزموونەکانى خۆى).

٣. تواناى بە دەرئەنجام گەیشتن (بتوانێت دەرئەنجامگیرییەك لە ئەزموونەکانى بکات و لە گەڵ هزرو ئەندێشەکانیدا بەراوردیان بکات و لە ئاکامدا بڕیار بدات).

بۆ ئەو مەبەستەش، دەبێت پلان و پڕۆگرامى خوێندن، چ لە فۆڕمى تێکست، واتە لە بابەتەکانى فێرکاریدا (تێکستى وانەکان) و چ بە کردەوەش (بە پراکتیزەکردن لە ئەزموونگەدا)، شێوازى کارکردنى زانستییانە فێرى منداڵ بکات. ئەمەش لەو ڕووەوە، کە مێژووى مرۆڤایەتى سامانێکى پڕ لە بەرهەم و داهێنانى هونەرى و زانستى بۆ جێهێشتووین. هەربۆیە، دەبێت لە ڕێگەى پڕۆگرامەکانى خوێندنەوە ئەم سامانە بگەیەنینە نەوەکانى داهاتوو، لەگەڵ فەراهەمکردنى هزر و شێوازى زانستییانە و دابینکردنى پێویستییە ماددییەکان، تا منداڵان بتوانن ئەم سامانە بە داهێنانى هەمەجۆر لە گشت بوارەکانى ژیانى سەردەمدا زەنگینتر بکەن.

کار، کە خۆى لەم (٣) تەوەرەدا دەبینێتەوە:

١. مرۆڤى کارامە/ مرۆڤى کارا.

٢. تەکنەلۆژى و فەرهەنگ.

٣. فێرکردن و کار.

١. مرۆڤى کارامە/ مرۆڤى کارا

وەك ئاشکرایە، پیشە تەنها بۆ پەیداکردنى بژێو نییە، بەڵکو شێوازێکى مرۆڤانەیە بۆ سەلماندنى خود و پێگەیاندنى کەسایەتى و پەرەپێدانى تواناکانى داهێنانى مرۆڤیشە. کەواتە، مەشق و ڕاهێنان و فێرکردن (بە ئەزموونکردنى فێربوون) گەیاندنى ئەزموونى کارە بە نەوەکانى داهاتوو/ بە قوتابیان، بۆ ئەوەى ئەوان ئەو کارو پیشانە درێژە و پەرە پێبدەن و تێیدا بەردەوام بن، بۆ ئەوەى پرۆسەى فێربوون و بەرهەمهێنان نەوەستێت.

لە ڕاستیدا، شائامانجى پلانى فێرکارى ئەوەیە، کە منداڵ/ قوتابى ببێتە مرۆڤێکى کارا، بەمەبەستى پێشکەوتن و بتوانێت خۆى لەگەڵ دەوروبەریدا بگونجێنێت. واتە، مرۆڤ دەبێت بتوانێت لەگەڵ تاکەکەسان و لەگەڵ کۆمەڵیشدا هەڵبکات، تا سنوورى مافەکانى خۆى و کەسانى دیکەش ناس بکات و ڕێزیان لێ بگرێت. هەروەها مرۆڤێك بێت، بتوانێت تواناکانى داهێنانى خۆى لەگەڵ

خواست و ئامانجەکانیدا بگونجێنێت. لە هەمانکاتیشدا لە بیری خزمەتکردن و سوود گەیاندنیشدابێت بە کۆمەڵ. لەو چوارچێوەیەشدا، بەم ئامانج و ئاستانە، پلانی فێرکاری دەبێت:

- خاڵە گەش و پۆزەتیڤەکانی فەرهەنگی جڤات، لە خۆبگرێت و فێری منداڵیان بکات.
- دەبێت ڕوانگەی دیدی دینی منداڵ هێندە فرەوان بکات ڕێزی گشت دینەکانی دیکەی لە لا بێت و زانیاری تەواویش دەربارەیان هەبێت.
- دەبێت منداڵ فێربکات ڕێز لە گشت بیروبۆچوونێك بگرێت، با ئەو بیرو بۆچوونەش تەواو دژی بیرو بۆچوونەکانی خۆی بێت.
- دەبێت منداڵ فێربکات، واز لە خۆپەرستی و خۆویستی بهێنێت و بە گیانی هەرەوەزی و تەبایی ڕابهێنرێت.
- دەبێت منداڵ فێربکات تواناکانی تاکە کەسی خۆی پەرە پێبدات و سەربەخۆییانە کار ئەنجام بدات. لە هەمانکاتیشدا لەوە سڵ نەکاتەوە کاری بەکۆمەڵیش ئەنجام بدات. واتە هەم کەسێکی باوەڕ بەخۆو هەم کەسێکی باوەڕ بە کۆ بێت.
- دەبێت منداڵ ئامادە بکات، تا کەسێکی بە سوود بە خۆی و بۆ جڤات بێت. واتە، کەسێك بێت زانیاری و زانستی هەبێت، تا بۆ سوودی خۆی و سوودی کۆمەڵیش بەکاریان بهێنێت.
- پلانی فێرکاری دەبێت، هێندە زانیاری پراکتیکی (کردارەکی) بدات بە منداڵ، تا بتوانێت لە ئاییندەدا کەسێکی بەرهەمهێن بێت، تا بتوانێت پێداویستییە تایبەتییەکانی خۆی دابین بکات و لە ئەنجامی بەرهەمەکەشییەوە سوود بە جڤاتەکەی بگەیەنێت.
- دەبێت هێندە، زانیاری مێژوویی و فەرهەنگی بداتە منداڵ، تا بتوانێت ڕاڤەی کێشەو ناکۆکییەکانی نێو مێژووی نەتەوەو نێونەتەوەیی بکات و تێیان بگات.
- دەبێت هێندە زانین بداتە منداڵ، کە بتوانێت لە پەیوەندییە مرۆڤایەتییەکان بگات و دەرکیان بکات، تێڕوانین و دیدی تایبەتی خۆیشی لە هەمبەریاندا هەبێت.
- دەبێت هێندە، زانیاری سەردەمیانە بداتە منداڵ، کە بتوانێت لە داهێنانە نوێیەکان و لێکۆڵینەوە زانستییە هاوچەرخەکان بگات و باوەڕیان پێبهێنێت و لێکۆڵینەوەو داهێنانی تەکنەلۆژی بە هەند بگرێت و ڕێز لە هەوڵی زانایان بگرێت.
- دەبێت ئاسۆی دنیابینی منداڵ لە ڕێگەی باسکردن و خوێندنی بەرهەمی فەرهەنگی، ئەدەبی، هونەری و هزری گەلانی دیکەوە، هێندە فرەوان بکات، تا منداڵ بتوانێت لە

فەرهەنگی گەلان و نەتەوەکانی دیکە تێبگات و بەهەندیان بگرێت و ڕێز لە شێوازی بیرکردنەوەی خەڵکانی دیکەش بگرێت.

- دەبێت، هێندە زانیاری دەربارەی فەرهەنگی خۆماڵی و بەرهەمهێنان، مۆسیقا و ئەدەب، هزرو دنیابینی و قۆناخە مێژووییەکانی نەتەوە هەبێت، کە بە نیشاندانی ڕاستەوخۆ لە کتێبەکاندا، یان لە ڕێگەی مۆزەخانەوە، یان وێنەو کۆپی ئەو میراتە مێژوویانە بداتە منداڵ، تا منداڵ بە گیان و هزری نەتەوەیی ئاشنا بکات.
- دەبێت منداڵ فێربکات لێبوردەبێت. لە هەمانکاتیشدا دەرئەنجامی دۆڕاندن بە گیانێکی وەرزشمەندانە بسەلمێنێت، بەڵام هەردەم لە هەوڵی هەستانەوەو سەرکەوتنیشدا بێت.
- دەبێت منداڵ فێربکات، سروشتی خۆشبوێت و ڕێزی بگرێت. لە هەمانکاتیشدا سەرچاوە سروشتییەکان بە شێوەیەکی ژیرانە بۆ ئاسوودەیی و خزمەتی خۆی و جڤات بەکاربهێنێت.

٢. تەکنەلۆژی و فەرهەنگ

تەکنەلۆژی، بریتییە لە هەموو ئەو دەستگەو هۆکارانەی مرۆڤ، کە لە گشت بوارەکانی بەرهەمهێنانی ماتریاڵ، کشتوکاڵ، پیشەسازی، دەرمانسازی، گەشتوگوزار بە هەموو جۆرەکانییەوە، تەنانەت لە زۆر بواری هونەریشدا، بەکاریان دێنێت، تا ژیان ئاسانتر و خۆشگوزەرانتر بکات! یان دەکرێ بڵێین، تەکنەلۆژی، ئەو پشکنین و لێکۆڵینەوەو پەرەپێدانەی وا لە پشتییەوە، هەم شارستانیانەیە و هەم مرۆییانە، یان بەهرەمەندانەو شارستانییانەیە، چونکە دەکرێت بەهۆیانەوە، ژیان ئاسانترو خۆشتر ببێت، تا مرۆڤ کەمتر زەحمەت بکێشێت و بێ ئازارو بێ نەخۆشی بێت. هەروەها خۆراک، پۆشاک و پێداویستییەکانی دیکە زۆرتر و ئاسانتر بەرهەمبهێنێت و کاتی زۆرتری هەبێت، تا بۆ بوارە هونەری و فەرهەنگییەکانی دیکەی تەرخان بکات. کەواتە ئەو کارانەی خۆشی بە ژیان دەبەخشن و مرۆڤ چێژیان لێدەبینێت بەهرەمەندانەیە، چونکە بەرهەمهێنانی تەکنەلۆژی، هاوئاهەنگی نێوان بیر و لەش بۆ دابینکردنی پێداویستییەکانە.

مێژووی تەکنەلۆژی مێژووی داهێنان و دۆزینەوەی ئامێری نوێیە لە گشت بوارەکانی بەرهەمهێناندا، هەر لە چاک کردن و باشترکردنی توخمی ئاژەڵ، پەلەوەر، زۆرکردنی تۆ و جۆری دانەوێڵە، میوە و سەوزە، داهێنانی چەرخ، ماتۆڕ، ئۆتۆمبیل، شەمەندەفەر، کەشتی و پاپۆڕ، فڕۆکە، بۆ ئاسانکردنی هاتوچۆو بازرگانی، دۆزینەوەی دەرمان و شێوازی چارەسەرکردنی نەخۆشی و

نەشتەرگەری، داهێنانی هۆکارەکانی پەیوەندیگرتن. بێگومان، ئەم خەرمانەی تەکنەلۆژیش بەرهەمی ڕەنجی بیرکردنەوەی گشت ژنان و پیاوانی مرۆڤایەتی بوون بە هەموو جۆرە پیشەکانیانەوە، چ پیشەی دەستی (ئەوانەی بەرهەمی ماددی بەرهەم دێنن) و چ پیشەی هۆشەکی (ئەوانەی بەرهەمی زانستی، هونەری و هزری بەرهەم دێنن).

سوودەکانی تەکنەلۆژی

١. تەکنەلۆژی ڕۆڵی گرنگ و مێژوویی لە گەشەسەندن و پووکانەوەی گەلان و ژیاردا بینیوە.
٢. پەیوەندی و تەرازووی هێزی کاری جڤاتی ‹‹سەرمایەدار و کرێکار›› دیاری کردووە.
٣. ڕادەی ئاسوودەیی و خۆشگوزەرانی گەلان و وڵاتانی ‹‹پێشکەوتوو – دواکەوتوو›› دیاری کردووە.

دەبینین بوونی تەکنەلۆژی، کاریگەری سروشتی لەسەر مرۆڤ کەم کردۆتەوە، بەڵام تا ڕادەیەکی زۆریش ڕۆڵی لە پیسکردن و تێکدانی سروشتدا گێڕاوە. هەروەها پرسی مۆڕاڵی/ ڕەوشتیشی لە لای مرۆڤ دروستکردووە. بۆ نموونە تەکنەلۆژیی جینکاری.

سەرەڕای گشت لایەنە پۆزەتیڤەکانی تەکنەلۆژی، لایەنی نێگەتیڤیشی هەیە، چ بۆ گەلان و وڵاتان – داهێنانی چەکی وێرانکەر و کۆمەڵکوژە– چ بۆ سەر ئازادی تاکەکسیش. بۆ نموونە کۆنترۆڵکردن و خستنە ژێر چاودێری هەڵسوکەوتی تاکە کەسەوە، کۆنترۆڵکردنی تەلەفۆن و ئیمەیل، کۆکردنەوەی زانیاری و داتای ورد و هەستیار لەسەر تاکەکانی ناو جڤات.

لەگەڵ بەرەو پێشچوونەکانی ژیاندا، دەبینین ژیانی ئەمڕۆی مرۆڤ بە ڕادەیەك پابەندی تەکنەلۆژییە، گەر بە شێوەیەکی ژیرانە تەکنەلۆژی بەکارنەهێنرێت و کۆنترۆڵ نەکرێت، ئەوا داهاتووی مرۆڤ و سروشتیش لە مەترسیدان. ئەمە جگە لەوەی، کە ژیانی ئەم سەردەمەی مرۆڤ تەواو پابەندی تەکنیك و ئامێرە. بۆ نموونە کۆمپیوتەر، مۆبایل، تەلەڤزیۆن، سەتەلایت و فڕۆکە. بۆیە زۆر گرنگە منداڵان، لە ڕێگەی بەرنامەکانی فێرکاری، زانیاری و فەرهەنگی تەکنەلۆژییان فێربکرێت، تا بتوانن بە سوود وەرگرتنی پۆزەتیڤانە لە تەکنیك، خۆیان لە جڤاتەکەیان و گشت مرۆڤایەتی ئاسوودە بکەن و سروشت و زیندەوەرەکانی دیکەش لە مەترسی لەناوچوون بپارێزن.

٣. فێرکردن و کار

پلانی فێرکاری، گەر لەسەر بنەمای زانستیانی و فەرهەنگییانە بەرنامەکانی داڕێژرابێت و کار بکات، ئەوا بێگومان دەرئەنجامێکی پۆزەتیڤی دەبێت، کە ئەویش فێرکردنێکی باش و بەکەڵکە. هەروەها گەر منداڵ لە سیستەمێکی فێرکاری هاوچەرخ و زانستیانەدا ڕاهێنان و مەشقی پێبکرێت، ئەوا بێگومان لە ئاییندەدا توانایەکی داهێنەرانەی لە کار و کارکردندا دەبێت. بۆ ئەو مەبەستەش توێژینەوەی زانستی و بەدواداچوون پیشانی داوە منداڵان ئاشنای ئەو کارو پیشانە دەبن، کە لە سەرەتای قۆناخی فێرکردندا مەشق و پیادەی دەکەن.

لە کۆتاییدا، مامۆستای بەڕێز.. هەنگاونان بۆ ناسینی منداڵ لەم قۆناخەدا پێویستی بە لێوردبوونەوە لە ڕەفتارەکانیدا هەیە، بۆیە پێویستە ڕەفتاری قوتابییەکان فەرامۆش نەکەیت و بتوانیت خۆتیان لەگەڵ بگونجێنیت، چونکە لەم تەمەنەدا منداڵ هەوڵدەدات ڕاستییەکان، وەك خۆی ببینێت. واتە زیاتر پشت بە چاوی دەبەستێت (هەستی بینین)، وەك لە هەستەکانی تر.

گەشەی هونەری منداڵ لەم قۆناخەدا (٩ بۆ ١١) ساڵ

بۆ تێگەیشتن لە هونەری منداڵ پێویستە سەرەتا بگەڕێینەوە بۆ پۆلێنکردنە بەناوبانگەکەی زانای سویسری (ڤیکتۆر لۆنفیلد)، کە تیایدا گەشەی توانای وێنەکێشان لای منداڵ دابەش دەکات بۆ حەوت قۆناخ و ئەو قۆناخانەش بە پێی تەمەنی منداڵ دابەش دەکات. لەو ڕووەشەوە گەشەی لەشەکی و هزری، کاریگەری دەبێت لەسەر کارە هونەرییە بەرهەم هاتووەکەو بەپێی تەمەنەکەی گۆڕانکاری بەسەردا دێت و تا گەورەتربێت، وێنەکانی جوانترو باشتر دەبێ. هەروەها ناسینەوەی هێمای ناو وێنەکانیش ساناترو ڕوونتر دەبێت بۆ بینەر.

قۆناخەکانی دابەشبوونی هونەری منداڵ لای (ڤیکتۆر لۆنفیلد):

١- قۆناخی ئامادەبوون بۆ هێڵکاری: لە تەمەنی دووای بوون تا ٢ ساڵی.

٢- قۆناخی هێڵکاری: لە تەمەنی (٢ تا ٤) ساڵی.

٣- قۆناخی ئامادەبوون بۆ هەستکردن بەشێوەکان: لە تەمەنی (٤ تا ٧) ساڵی.

٤- قۆناخی هەستکردن بە شێوەکان: لە تەمەنی (٧ بۆ ٩) ساڵی.

٥- قۆناخی هەوڵدان بۆ گوزارشت لە ڕاستی: لە تەمەنی (٩ بۆ ١١) ساڵی.

٦- قۆناخی گوزارشت لە ڕاستی: لە تەمەنی (١١ بۆ ١٣) ساڵی.

٧- قۆناخی باڵق (هەرزەکاری): لە تەمەنی (١٣ بۆ ١٨) ساڵی.

شایانی باسە لەم هەنگاوەی ئێستادا، تەنها خاڵی پێنجەم هەڵدەبژێرین، کە پەیوەستە بە منداڵی تەمەن (٩ بۆ ١١) ساڵ. لەسەر جۆری چالاکی و شێوازی جێبەجێکردنیان دەوەستین و لەگەڵ حەزو ویستی منداڵەکان هەنگاو دەنێین و تۆی مامۆستاش پێویستە ڕەچاوی هەستیاری تەمەنی ئەم قۆناخەی منداڵ بکەیت و هەڵپە نەکەیت لەکاتی جێبەجێکردنی وانە کردارییەکاندا.
بۆ ئەو مەبەستەش، سەرەتا زانیاری پەروەردەیی پێویست بۆ ئەم قۆناخە دەخەینە بەرچاوی مامۆستای وانەی هونەر، کە بریتییە لە هەوڵدان بۆ گوزارشتکردن لە ڕاستی منداڵی تەمەن (٩ بۆ ١١) ساڵ:

قۆناخی هەوڵدان بۆ گوزارشتکردن لە ڕاستی، ٩ ساڵ تا ١١ ساڵ

لەم قۆتاغەدا وەرچەرخان لە شێوازی خودی بۆ ڕێڕەوی بابەتی ڕوودەدات. واتە ئەم قۆناخە دادەنرێت بە گۆڕانێکی گرنگ لە ژیانی منداڵدا بەگواستنەوە لە ڕێڕەوی خودی، چونکە پشتی بەو زانیاریانە بەستووە، کە دەیزانی، دواتر گۆڕا بۆ ڕێڕەوێکی بابەتی، کە پشتی بە ڕاستی شتە بەرجەستە بینراوەکان دەبەست. لە ڕاستیدا، نهێنی ئەم وەرچەرخانەش دەگەڕێتەوە بۆ ئەو گەشە بەرفرەوانەی منداڵ، کە دەیکات لە هەموو لایەنەکانی ژیانیدا. واتە، گۆڕان لە جەستەو ئەندامەکانی تری، وەك لە مێشکیدا ڕوودەدات، بۆیە منداڵ هەست بە تەنیایی و تاکە کەسی خۆی و تایبەتمەندی ڕەگەزی دەکات. واتە منداڵ لەم قۆناخەدا هەست بە دەوروبەری دەکات و دەرك بە سیماو شێوە جیاوازە بینراوەکانی دەرەوەی دەوروبەری خۆی دەکات. کەواتە منداڵ هەست پێکردنێکی بابەتیانە بە شتەکان دەکات. لێرەدا گەلێك تایبەتمەندیی ڕابردووی وندەکات و زیاتر پشت بە چاوەکانی دەبەستێ، نەك بە هزرو هەستی، بۆیە هەوڵدەدات ڕاستیەکان وێنا بکات و گوزارشتیان لێبکات. بۆنموونە ئەگەر لە وێنەکەیدا وێنەی گەنجێك بکێشێ چالاکی ئەنجام دەدات، وەك گەنجێك پیشانی دەدات، بەڵام ئەگەر وێنەی پیرێك بکێشێت، ئەوا قژی سپی دەکات و وەك پیر دەیچەمێنێتەوەو گۆچان بۆ دەستەکانی دروست دەکات و ڕەنگەکان، وەك خۆی بەکاردەهێنێ. بۆ نموونە ڕەنگی شین بۆ ئاسمان و ڕەنگی سەوز بۆ گژو گیاو درەخت. لەکۆی هەموو ئەم قسانە

دەتوانین بڵێین، کە ڕاستییە بینراوەکان ڕێگەی تازەو ڕێڕەوی نوێیە، کە منداڵ پشتی پێ دەبەستێ لە گوزارشتە هونەریەکانیدا.

هەڵوێستی مامۆستا

بێگومان ئەگەر ئەوە شێوازی منداڵ و ڕێڕەوی منداڵ بێت لە هونەردا، دەبێت ڕێزی لێبگیرێن و لە هەمانکاتیشدا، لەسەرمان پێویستە ڕێنمایی ئەوتۆیان بکەین، کە تاموچێژ لە پەیوەندی باش وەربگرن لە نێوان کارەکە و سروشتدا. هەروەها پێویست دەکات بەرە و تۆمارکردنێکی ئامێری نەچن و چالاکی ڕۆشنبیریی خۆیی منداڵ زۆر بکرێت بەڕێگەی بابەتی دەوڵەمەند و ڕوونکردنەوەی جیاوازییە تایبەتییەکانەوە، بە تایبەت لە ڕووی ڕەگەزیەوە. هەروەها گەشەپێدانی گیانی هاوکاری لە نێوانیاندا پەرە پێبدرێت لە ڕێگەی کاری هاوبەش و هەرەوەزی بەکۆمەڵ و پرۆژەی بەکۆمەڵ. هەروەها پێویستە ئەوە بزانین، کە چاوکردنەوەی منداڵان بەکاری هونەری وایان لێدەکات تێبگەن، کە هونەر دەربڕینە لەڕاستی، نەک تۆمارکردنی ڕاستیەکان، وەک خۆیان (کۆپی بکرێت).

خشتەی پێشنیارکراوی پلاندانان بۆ مامۆستا

خشتەی پێشنیارکراوی پلانی ساڵانە

پۆل:　　　　　　　　　وەرزی خوێندن:

تەوەرەکان	کاتی دەستپێکردن	کاتی کۆتایی	تێبینی

سەرنج:

مامۆستای وانە:

خشتەی پێشنیارکراوی پلانی ڕۆژانە

تەوەر:

وەرزی خوێندن:

وانەی:

کاتی دەستپێکردن	بابەت	ئامانجی فێرکاری	سەرچاوەی فێرکاری	هەڵسەنگاندن	سەرنج

مامۆستای وانە:

تێبینی و سەرنجی مامۆستا لە سەر شێوازی خستنەڕووی وانەکە:

تەوەری یەکەم

دەربڕینخوازی Expressionism

لەم تەوەرەدا جەخت لەسەر گەشەپێدانی توانا هونەری و کارامەیی و داهێنەرەکانی قوتابی کراوەتەوەو ئەمەش لەڕێگەی ڕاهێنان و ڕاهێزانی هەستەکانی بینین و دەستلێدانەوە گەشەی پێدراوە، بەتایبەت پێشخستنی ئاستی جوانناسی و بەرزکردنەوەی توانای چێژبینین لەو کەرەستەو شمەکانەی لەدەوروبەریدان هەن، جا لەڕێگەی ڕەنگەکانی ناو سروشتەوەبێت، یان لەڕێگەی ژینگەی دەوروبەردا. واتە ئامانجی ئەم تەوەرە بریتییە لە ڕاهێنان و ڕاهێزان لەسەر بەکارهێنانی کەرەستەو شمەکی زیاترو ئاست بەرزتر، بەمەبەستی دەربڕین لەو ژینگەیەی تێیدا دەژیت، تا ئەنجامێکی باش و گونجاوو بەرجەستە بەدەستبهێنێت، کەلەگەڵ سروشتی کەرەستەکاندا بێتەوە.

ئەم تەوەرە کۆمەڵێك وانەو چالاکی جۆراوجۆری لەخۆگرتووە، کە توانای بەدەستهێنانی ئامانجە تایبەتییەکانی هەیە، ئەمەش زیاتر چاو خراوەتە سەر ڕەنگە سەرەکی و مامناوەندییەکانەوە. هەروەها جەخت لەسەر شێوازی تێکەڵکردن و گرتنەوەو دروستکردنی ڕەنگی تازەو نوێیە، بەمەبەستی دەربڕینکردن لەو سروشت و ژینگەیەی تێیدا دەژیت. هەروەها قوتابی لە ڕێگەی ئەم وانەیەوە دەگاتە ئاستبەرزی لە تێگەیشتن لە ڕووگەی شتەکان. واتە ڕووگە زبرو بەرزو لوسەکان لێکجیا دەکاتەوە، بۆیە مەرج نییە تەنها هەر ڕەنگی شل بەکاربهێنێت، بۆیە بۆ جارێکی تر دەتوانێت هانا بۆ ڕەنگی پاستیل بەرێتەوەو ئەم شێوە ڕووگانەی مەبەستییەتی دەریان ببڕێت.

لەهەمانکاتیشدا قوتابی دەتوانێت چێژ لەو نیگارو شێوە هونەرییانە وەربگرێت و ئاستی ڕۆشنبیری و فەرهەنگی هونەری خۆی پێ گەشەپێبدات و لە هەمانکاتیشدا بەشداری پێشەنگە ناوخۆیی و دەرەکییەکانیش بکات، تا لەگەڵ بەرزکردنەوەی ئاستی دەربڕینخوازییەکەی لەڕێگەی بەکارهێنانی زانستی زانیاری و پەیوەندییەکان و هەموو ئەو کەرەستەو شمەکانەی نوێن لە بواری بەکارهێناندا و جارێکی تر بەکاریان بهێنێتەوە لە کارە هونەرییەکانیدا.

پێشبینی دەکرێت دوای خوێندنی ئەم تەوەرە قوتابییەکان ئەوانە فێربن:

- ئاشنای ڕەنگە سەرەکی و مامناوەندییەکان بن.
- ڕەنگە سەرەکی و مامناوەندییەکان لە نیگارکێشانی سروشتدا بەکاربهێنن.
- بە ئازادی بابەتەکانی سروشت و خەیاڵ تێکەڵ بکەن و گرنگی پێبدەن، وەک (گەشتی قوتابخانە، زیانەکانی جگەرەکێشان، جەژنەکان، گوڵفرۆش، بازاڕی میوەفرۆشان، فێستیڤاڵی وەرزشی، یان هەرشتێك ببێتە جێگەی تێڕامان).
- ڕەچاوی پاکوخاوێنی و شێوازی ڕێکخستن بکەن.
- هاوکاری یەکتر بکەن لەکاتی کاردا.

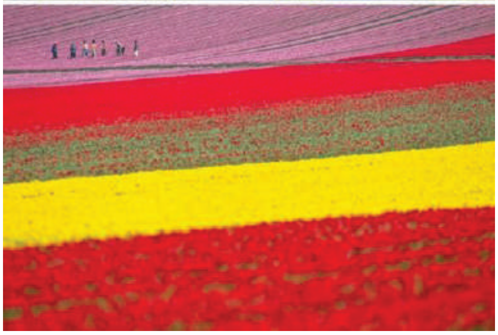

وانەی یەکەم

تەوەر: دەربڕینخوازی.

وانە: ڕەنگە سەرەکی و مامناوەندییەکان.

بابەت: ڕەنگکاری.

بەشە وانە: ٢ وانە (مامۆستا دەتوانێت بەپێی ویستی داواکراو وانەکە درێژە پێ بدات).

سوودە بەدەستهاتووەکانی ئەم وانەیە

سوودە زانیارییەکان

قوتابییەکان ڕەنگە سەرەکی و مامناوەندییەکان دەناسن.

سوودە کارامەییەکان

قوتابییەکان نیگاری بابەتەکان دەکێشن لەڕێگەی بەکارهێنانی ڕەنگە سەرەکی و مامناوەندییەکانەوە.

سوودە ویژدانییەکان

قوتابییەکان هەستی بەرپرسیارییەتیان زیاد دەکات بۆ پاراستنی ژینگە.

فێرکردنی پێشوەخت

مامۆستا کۆمەڵێك ڕەنگ دەخاتە بەرچاوی قوتابییەکان، تا بەکاری بهێنێت و لە بەردەمیاندا ڕەنگەکان تێکەڵ بکات و ڕەنگە تازەکانیان پێ ئاشنا بکات. مامۆستا لە پۆلی چوارەمیشدا هەمان کاری ئەنجامداوە لەبەردەم قوتابییەکانیدا، بەڵام ئێستا قوتابییەکان باشتر تێدەگەن و ئاستی لەشەکی و عەقڵیان چاکتر گەشەی کردووە. لەبەر ئەوە نەرمتر ڕەفتار بکەو پەلە مەکە لەکاتی جێبەجێکردندا، چونکە ئێستا قوتابییەکان دەیانەوێت باشتر لە نهێنییەکە تێبگەن.

بڕگەی خۆئامادەکردن

پێویستە مامۆستا گرنگی ڕەنگ لە ژیانی ڕۆژانەماندا بۆ قوتابییەکان شیبکاتەوە، ئەوەش ڕوون بکاتەوە، کە هەموو ئەو زیندەوەرو نازیندەوەرانەی لەناو سروشت و ژینگەدان لە ڕێگەی

ڕەنگەکانییانەوە لێکجیادەکرێنەوە. لە ڕێگەی هەستی بینینەوە ڕەنگ وەردەگرین بەهۆی ئەو تیشکەی بەرچاومان دەکەوێت و لەسەر لاشەکە ڕەنگ دەداتەوەو ئەمەش نهێنی ژیانە لە ناو سروشتدا. ئەوەی بۆ ئێمە ڕوون و ئاشکرایە ئەوەیە، کە هەموو ڕەنگەکان لە سروشتدا هەن و مرۆڤیش لە ژیانی ڕۆژانەیدا بەکاریان دەهێنێت. ئێستا زانستی تەکنەلۆجیا زۆرپێشکەوتووەو (ئامێر و دەزگا) هەیە بە پێی ویستی خۆت ڕەنگەکانت بۆ دەگرێتەوە، بێ ئەوەی دەستی لێبدەیت.

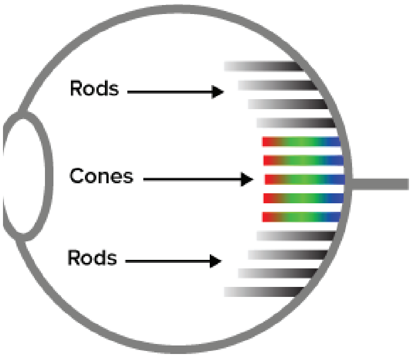

ڕەنگ یەکێکە لە پێکهاتە سەرەکییەکانی کاری هونەری، هەرلەبەر ئەوەشە پێویستە مامۆستا گرنگی زۆر بە ڕەنگ بدات و زانیاری زۆرو دروست لەبارەیەوە بە قوتابییەکانی بدات، تا بەشێوەیەکی ڕاست و دروست لە کارە هونەرییەکانیدا بەکاریانبهێنێت و دەربڕینی پێ لە هەست و نەستی بکات و هەستێکی خۆش لە دڵ و دەروونیدا دروست بکات و لە کۆتاییشدا هەست بە ئارامی و دڵنەوایی دەکات.

لە بنەڕەتدا ئێمە سێ ڕەنگی سەرەکیمان هەیە (سوور، زەرد، شین)

لە ڕێگەی تێکەڵکردنی ئەم سێ ڕەنگەوە لەگەڵ یەکتری ڕەنگی نوێ و تازەمان بۆ دروست دەبێت.

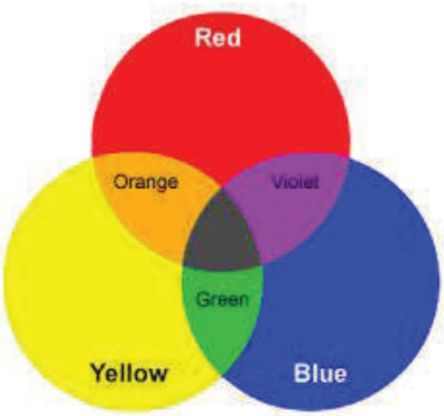

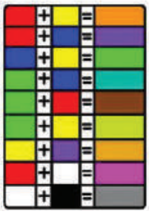

بڕگەی بەسەربردنی کاتێکی خۆش

هەوڵبدە قوتابییەکان فێربکەیت لەڕێگەی وروژاندن بەهۆی ئامادەکردن و پیشاندانی چەند کلێشەیەکی بەرجەستەو هەندێك کاغەزی ڕەنگاو ڕەنگ و گوڵەوەبێت. هەروەها هەر شمەکێك، کە خۆت بەلاتەوە سەرنج ڕاکێش و گرنگ و بەسوودە بۆ وانەکە.

یەکەی وانەکەو ناساندنی

ڕەنگ: چاوەکانمان هەستی پێدەکات لەڕێگەی ئەوتیشکەی لە جەستەکەوە دەگاتە چاومان، سەرەتا جەستەکە تیشکە بەرکەوتووەکە وەردەگرێت و پاشان ڕەنگەکەی دەداتەوە.

ڕەنگە بنەڕەتییەکان: بریتییە لە سێ ڕەنگی سەرەکی، وەك (سوور، شین، زەرد). هەروەها ئەم سێ ڕەنگانە ناتوانین دروستیان بکەین لە ڕەنگەکانی تر.

ڕەنگە مامناوەندییەکان: بریتییە لەو ڕەنگەی لەڕێگەی تێکەڵکردنی دوو ڕەنگی سەرەکی دروست دەبێت.

مامۆستای بەڕێز، بیرت نەچێت لە پۆلی چوارەمدا زانیاری ورد لەبارەی ڕەنگەکان خراوەتە ڕوو بۆ مامۆستاو هەروەها بۆ قوتابییش. کەواتە پێویستە ئەمساڵ زانیارییەکانت وردتربێت و باشتر لەسەر بابەتەکە بوەستیت، چونکە قوتابی بە زانیاری سەرچاڵە تێرناخوات و پێویستی بە لەسەر وەستان و وردەکاری زۆرتر هەیە، تا لە بواری کردارەکیدا جێبەجێیان بکات و بگاتە ئەو ئامانجەی مەبەستییەتی.

پلانی فێرکاری

ئامانج: ئاڕاستەکردنی پرسیار لە ڕێگەی وانەگوتنەوەی ڕاستەوخۆوە.

مامۆستا هەندێك پرسیار ئاڕاستەی قوتابییەکان دەکات، بۆنموونە:

- ڕەنگە بنەڕەتییەکان بژمێرە.
- بۆچی بەم ڕەنگانە دەڵێین ڕەنگی بنەڕەتی، یان سەرەکی؟
- ڕەنگە مامناوەندییەکان بژمێرە. بۆچی پێیان دەگوترێت ڕەنگی مامناوەندی؟
- جیاوازی چییە لەنێوان ڕەنگە بنەڕەتی و مامناوەندییەکاندا؟

پێویستە مامۆستا وێنەی ڕوونکاری نمایش بکات، وەك: دیمەنی سروشتی، یان شێوە ئەندازەییەکان، یان تابلۆی دەربڕینخوازی، یان هەرشتێك، کە مامۆستا لای پەسەندە.

سەرچاوە فێرکارییەکان

- کەرەستەو شمەکەخاوەکان: ڕەنگی پاستیل، ڕەنگی ئاوی بە هەموو جۆرەکانییەوە، قەڵەم ڕەساس، دەفتەری وێنەکێشان، کارتۆن، فایل.
- هۆکارەکانی ڕوونکاری: ژینگەی دەوروبەر، وێنەو دیمەنی جۆراوجۆر، نمایشکردنی فیلمی دیکۆمێنتاری، کۆمپیوتەر، داتاشۆ.

ڕەگەزەکانی جێبەجێکردن

چالاکی

کارامەیی: نیگارکێشان لە سروشتدا، یان نیگارکێشانی ژینگەی دەوروبەر.

قوتابییەکان نیگاری ژینگەی دەوروبەریان دەکێشن بەو شێوەیەی خۆیان مەبەستییانە. واتە شێوازی دەربڕینخوازی بەکاردەهێنن و ڕەنگ و شێوە لێکدەبەستن و پێکهاتەیەکی هونەری جوان دەردەخەن. ئەمەش لەڕێگەی بەکارهێنانی ڕەنگە بنەڕەتییەکان و دواتر لەڕێگەی لەسەریەکدانان و تێکەڵکردنی ڕەنگە سەرەکییەکان ڕەنگە مامناوەندییەکانیش وردە وردە دەردەکەون و تابلۆکە جوانترو ڕازاوەتر دەردەخەن.

هەڵسەنگاندن

ئامانج: تێبینی و سەرنجدان

ئامرازی جێبەجێکردن: خشتەی چاودێری.

ئەنجامی فێرکاری: ناسینی ڕەنگە بنەڕەتی و مامناوەندییەکان و تێکەڵکردنیان لەگەڵ یەکتر.

ژمارە	ڕەگەزەکانی جێبەجێکردن لەڕێگەی تێبینیکردنەوە	بەڵێ	نەخێر
١	ڕەنگە بنەڕەتییەکان دەژمێرێت.		
٢	ڕەنگە مامناوەندییەکان دەژمێرێت.		
٣	دەتوانێت ڕەنگی مامناوەندی دروستبکات لەڕێگەی تێکەڵکردنی دوو ڕەنگی بنەڕەتی.		
٤	بە شێوەیەکی گونجاو شێوەو ڕەنگەکان لەسەرکاغەزەکە دابەش دەکات.		
٥	شێوەکان بەباشی ڕەنگ دەکات.		
٦	وردبینە لە دانانی ڕەنگەکاندا.		
٧	ڕەچاوی پاکوخاوێنی و ڕێکخستن دەکات لەکاتی نیگارکێشاندا.		

ئەنجامدانی چالاکی بە مەبەستی دەوڵەمەندکردن و چارەکردن

چالاکی بەمەبەستی دەوڵەمەندکردن: داوا لە قوتابییەکان بکە، تا کەرەستەی خاو لە ژینگەی دەوروبەریان، یان لە باخچەی قوتابخانەکەدا کۆبکەنەوەو دواتر نیگاری بکێشن لە تابلۆیەکی دەربڕینخوازیدا، ئەمەش بە بەکارهێنانی ڕەنگەکانی ڕابردوو.

چالاکی بەمەبەستی چارەکردن: قوتابییەکان نیگارێك دەکێشن بە ئازادی و گوزارشت لە هەست و نەستیان دەکەن بە بەکارهێنانی ڕەنگە بنەڕەتی و مامناوەندییەکان. هەروەها ناو لەوشتانەش دەنێن، کە بە ڕەنگی بنەڕەتی و مامناوەندی ڕەنگکراوە، بۆنموونە: ئەو جلوبەرگەی پۆشیویانە، باخچەی قوتابخانە...

هونەرمەندی کورد (سلێمان شاکر) لە ساڵی (١٩٣٧) لە گوێر – هەولێر لەدایك بووە. لە ساڵی (١٩٥٧) پەیمانگەی هونەرەجوانەکانی لە شاری بەغدا تەواوکردووە. بەشداری لە چەندین پێشانگە لە دەرەوەو ناوەوەی کوردستان کردووە. تابلۆکانی سروشیان لە سروشتی کوردستان وەرگرتووە. تابلۆکانی بە چەندین وڵاتی ئەوروپاییدا بڵاوبونەوە. خاوەنی تایبەتمەندی خۆیەتی لە نیگارکێشاندا پشت بە دیمەنەکانی کوردستان دەبەستێت.

هونەرمەندی کورد (دڵشاد ئیبراهیم) لە ساڵی (١٩٨٣) لە شاری هەولێر لەدایك بووە. دەرچووی پەیمانگەی هونەرەجوانەکانی هەولێرە بەشی نیگارکێشان. لە نیگارکێشاندا پشت بە دیمەنە سروشتییەکان دەبەستێت و ڕەنگە گەرمەکان دەخزێنێتە ناو ڕەنگە ساردەکانەوە. ڕەنگی پاك دادەنێت و هەوڵدەدات پارێزگاری لە ڕەنگە مامناوەندییەکان بکات. خاوەنی تایبەتمەندی خۆیەتی لە نیگارکێشانداو بەشداری چەندین پێشانگەی هونەری کردووە.

وانەی دووەم

تەوەر: دەربڕینخوازی.

وانە: ڕەنگە سەرەکی و مامناوەندییەکان.

بابەت: پۆلێنکردنی ڕەنگەکان.

بەشە وانە: ٢ وانە (مامۆستا دەتوانێت بەپێی ویستی داواکراو وانەکە درێژە پێ بدات).

سوودە بەدەستهاتووەکانی ئەم وانەیە

سوودە زانیارییەکان

ناسین و ئاشنابوونی قوتابی بە پۆلێنکردنی ڕەنگە بنەڕەتی و مامناوەندییەکان لە سروشتدا.

سوودە کارامەییەکان

قوتابی وێنەی سروشت دەکێشێت بە بەکارهێنانی ڕەنگە بنەڕەتی و مامناوەندییەکان.

سوودە ویژدانییەکان

ئاستی جوانناسی و هونەری لە ڕێگەی وانەکەوە لە ناخی قوتابییەکاندا گەشە دەکات.

ڕاهێزان و توانستە پێشەکییەکان

فێرکردنی پێشوەخت

مامۆستا هەندێك پرسیار ئاڕاستەی قوتابییەکان دەکات بەم شێوەیە:

- ڕەنگی ڕۆژ لە کاتی ئاوابووندا چۆنە؟ ڕەنگی بنەڕەتی و مامناوەندی کامەیە؟
- ڕەنگی گەڵای درەخت لە وەرزی بەهاردا چۆنە؟ ئایا ڕەنگی بنەڕەتییە، یان مامناوەندی؟

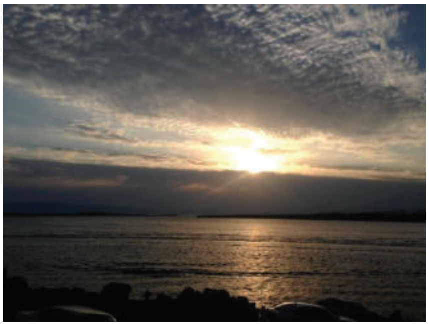

برگەی خۆئامادەکردن

بێگومان، بۆ جێبەجێکردنی ئەم برگەیە پێویستە مامۆستا ژینگەی سروشتی دەوروبەرەکە بە قوتابییەکان بناسێنێت و لە هەمانکاتیشدا دەستنیشانی ڕەنگە بنەڕەتی و مامناوەندییەکان بکات، بە تایبەت ئەوکاتەی قوتابییەکان لە شتەکان ڕادەمێنن. دوای تێڕامان دەبینین ڕەنگەکان تێکچڕژاون و تێکەڵ بە یەکتربوون و یەکتریان بڕیوە، لە هەمانکاتیشدا هەریەکەیان خاوەنی جوانی خۆیانن و بە ڕەنگەکانیانەوە دەیانناسینەوە و لێکیانجیادەکەینەوە. وەك، گەڵای درەخت، دۆڵ و نشێوو شاخەکان و ئاسمان و بەری درەختەکان و ڕووبارو سەرچاوەی ئاوییەکان. واتە ئێمە ڕەنگە بنەڕەتییەکان لە ئاسمان و ڕۆژو گوڵەکاندا دەبینین، بەڵام ڕەنگە

مامناوەندییەکان لە درەخت و میوەو سەوزە جۆراوجۆرەکانەوە دەبینین. بۆیە پێویستە مامۆستا سروشت دابەش بکات بۆ دوو بەرە، بەرەیەکیان ڕەنگە سەرەکی و بنەڕەتییەکانن و بەرەی دووەمیش

ڕەنگە مامناوەندییەکانن، پاشان قوتابی سەرپشك بکرێت نیگاری کامیان دەکێشێت، یان لە دەفتەری وێنەدا نموونەی هەردوو شێوەکە بکێشن.

بەسەربردنی کاتێکی خۆش

مامۆستا هەندێك میوەو سەوزە ئامادە دەکات لە پۆلدا. هەروەها کۆمەڵێك وێنەی سروشتیش ئامادە دەکات و هەڵیاندەواسێت لە هۆڵی فرەمەبەست، یان لە پۆلدا. پێویستە قوتابییەکان جیاوازی بکەن لە نێوان ڕەنگی میوەو سەوزەکان و گفتوگۆی لەبارەوە بکەن، بەتایبەت ڕەنگە بنەڕەتی و مامناوەندییەکان.

یەکەی وانەکەو ناساندنی

دیمەنی سروشتی: بریتین لەو دیمەنانەی لە دەوروبەرماندا هەن، وەك: زەوی، ڕووبار، درەخت، ئاسمان، هەموو ئەو زیندەورانەی تێیدا دەژین.

شێوە: بریتییە لە پانتایی، یان پارچەیەك و لەڕێگەی هێڵەوە شێوەکەی دیاریدەکرێت. هەندێکجار شێوەکان ئەندازەیین و شێوەکەی دوو ڕووە و خاوەنی (درێژی و پانییە)، یان سێ ڕووە (درێژی و پانی و بەرزی)، یان لەوانەیە ئەندازەییش نەبێت، یان ئەندامییە.

ناوەرۆك، یان پێکهاتە: بریتییە لەو بیرۆکەو پێکهاتە بیرییانەی لە خەیاڵی هونەرمەندایە، کە دەیەوێت ڕەنگی پێبداتەوە لە کارە هونەرییەکەداو هەندێك لەو بیرۆکانە بێ مەبەست دەیانکێشێت بێ ئەوەی هەستیان پێ بکات، بەڵام هەندێکی تریان خۆی هەستیان پێدەکات و حەز دەکات لە تابلۆکەیدا گرنگیان پێبدات و زەقیان بکاتەوە.

تێکەڵکردنی ڕەنگ: بریتییە لە تێکەڵکردنی دوو ڕەنگ، یان زیاتر بەمەبەستی دەستکەوتنی ڕەنگێکی نوێ.

پلانی فێرکاری

ئامانج: فێربوون لەڕێگەی چالاکییەوە.

لەڕێگەی ئاراستەکردنی ئەم پرسیارانەوە:

- ڕەنگە بنەڕەتییەکان بژمێرە.
- ڕەنگە مامناوەندییەکان بڵێ.
- چۆن دەتوانین ڕەنگی مامناوەندی، وەك سەوزمان چنگ بکەوێت؟
- چەند نموونەیەك لە سروشتدا بهێنەوە، کە ڕەنگە بنەڕەتییەکانی تێدابێت. هەروەها نموونەیەکی تریش بهێنەوە، کە ڕەنگی مامناوەندی تێدابێت.

مامۆستا داوا لە قوتابییەکان دەکات بچنە بەردەم پەنجەرەی پۆلەکەو لە دەرەوە بڕوانن و لە ڕوانینەکەیاندا پشت بە چاوەکانیان ببەستن، کە لەڕابردوودا لەڕێگەی گەشتی قوتابخانە، یان گەشتی پۆل بۆ ناو سروشت ئەنجامدرابوو، بۆیە ئێستاس

پێویستە هەمان ئەزموون تاقیبکەینەوە و قوتابییەکان بکەین بە چەند کۆمەڵەیەك و هەر کۆمەڵەیەکیش ئەزموونی ڕابردووی لە بەکارهێنانی ڕەنگە بنەڕەتی و مامناوەندییەکان دووبارە بکاتەوە و پاشان دوای تەواوبوون گفتوگۆ لەبارەی کارە هونەرییەکە ئەنجام بدەن و مامۆستاش هاوکارو پشتیوان دەبێت.

مامۆستای بەڕێز... ئەم وانەیە بەبیرهێنانەوەو چەسپاندنی زانیارییەکانی پۆلی چوارەمە، تا قوتابییەکان زانیارییەکانیان بچەسپێنن و لەیادیان نەکەن و هەمیشە لە بیرو خەیاڵیاندا بمێننەوە، چونکە دەبێت قوتابییەکان ئەوەیان لا ڕوونبێت، کە مرۆڤ هەمیشە پێویستی بە ڕەنگ دەبێت لە ژیانی ڕۆژانەیدا.

سەرچاوە فێرکارییەکان

- کەرەستەو پێداویستییە خاوەکان: کاغەزی نیگارکێشان، قەڵەمڕەنگی دار، ماجیك، پاستیل، ڕەنگی ئاوی.
- هۆکاری ڕوونکاری: ژینگەی دەوروبەر، نمایشکردنی وێنەی دیمەنی سروشتی، سازدانی گەشتی قوتابخانە، تەلەفزیۆن، کۆمپیوتەر، داتاشۆ، تابلۆی هونەرمەندان.

ڕەگەزەکانی جێبەجێکردن

چالاکی

کارامەیی: کۆکردنەوەی وێنەو دیمەنی سروشتی و پۆلێنکردنی.

مامۆستا داوا لە قوتابییەکان دەکات، تا هەندێك وێنە و وێنەی دیمەنی سروشتی کۆبکەنەوەو پاشان پۆلێنیان بکەن بەسەر ڕەنگە بنەڕەتییەکان و ڕەنگە مامناوەندییەکاندا، پاشان گفتوگۆ لەسەر پێکهاتەو ناوەرۆکی وێنەکان بکەن و دواتر هەندێك بیرۆکەو تێڕوانینی خۆیان بخەنەڕوو.

هەڵسەنگاندن

ئامانج: هەڵسەنگاندن پشت بە ئاستی جێبەجێکردن دەبەستێت.

ئامرازی جێبەجێکردن: خشتەی هەڵسەنگاندن.

ئەنجامی فێرکاری: قوتابییەکان پۆلێنی ڕەنگە بنەڕەتی و مامناوەندییەکان بکەن و پاشان شێوەی جۆراوجۆر بەو پۆلێنکردنە بکێشن.

ژمارە	پێوانەکانی تێبینیکردن لەکاتی جێبەجێکردندا	نایاب	زۆرباش	باش	پەسەند
١	جیاوازی لەنێوان ڕەنگە بنەڕەتی و مامناوەندییەکاندا دەکات.				
٢	پۆلێنی ڕەنگە بنەڕەتییەکان لە سروشتدا دەکات.				
٣	پۆلێنی ڕەنگە مامناوەنییەکان لە سروشتدا دەکات.				
٤	ئەم پۆلێنکارییە لە نیگارکێشاندا بەکاردەهێنێت.				
٥	بە گیانێکی هەرەوەزی لەگەڵ کۆمەڵەکەیدا کار دەکات.				
٦	ڕەچاوی پاکوخاوێنی شوێنکارەکەی دەکات.				

چالاکی بەمەبەستی دەوڵەمەندکردن و چارەکردن

چالاکی بەمەبەستی دەوڵەمەندکردن: قوتابییەکان وێنەی دەربڕینخوازی دەکێشن، کە ڕەنگی بنەڕەتی و ماناوەندی تێدابێت.

چالاکی بەمەبەستی چارەکردن: قوتابییەکان تابلۆیەکی دەربڕینخوازی دەکێشن بە سوود وەرگرتن لە سروشت و لە هەمانکاتیشدا ڕەنگە بنەڕەتی و مامناوەندییەکان بەکاربهێنن.

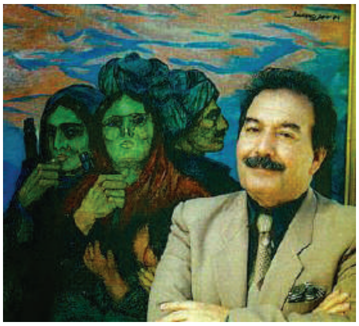

هونەرمەندی کورد (محمەد عارف) لە ساڵی (١٩٣٧) لە ڕەواندز لەدایك بووە. ساڵی (١٩٥٦) پەیمانگەی هونەرەجوانەکانی لە بەغدا تەواوکردووە. خوێندنی باڵای لە بواری هونەردا لە مۆسکۆو بەغدا تەواو کردووە. خاوەنی چەندین پێشانگەیە لە دەرەوەو ناوەوەی کوردستان و هاوتای هونەرمەندە جیهانییەکانە. بابەتی ناو تابلۆکانی سروشیان لە داستان و چیرۆك و سروشتی کوردستان وەرگرتووەو بۆنێکی کوردەواریان لێوەدێت. بۆ دواجار ئەم هونەرمەندە مەزنە لە ساڵی (٢٠٠٩) لە کوردستان کۆچی دوایی کرد.

هونەرمەندی کورد (عەبدولڕەحمان کەلحۆ) لە ساڵی (١٩٥٦) لەشاری دهۆك لە دایك بووە. ئەکادیمیای هونەرەجوانەکانی لە ساڵی (١٩٨٠) لە شاری بەغدا تەواوکردووە. بەشداری لە چەندین پێشانگەی تایبەت و هاوبەشدا کردووە لە دەرەوەو ناوەوەی کوردستاندا. خاوەنی شێوازی تایبەت بەخۆیەتی لە کارکردندا. تابلۆکانی لە کوردستان و چەند وڵاتێکدا بڵاوبوونەتەوە. شێوازی کاردنی بریتییە لە دانانی ڕەنگی ساردو گەرم پێکەوەو تێکچڕژانیان لە یەك ساتدا.

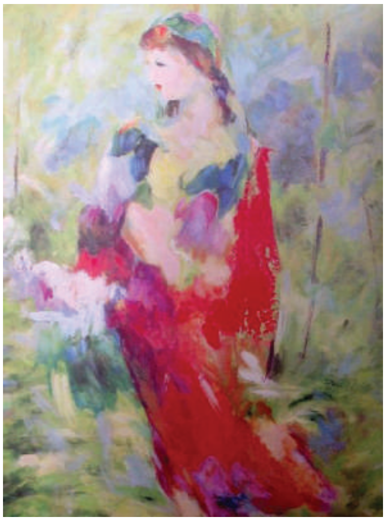

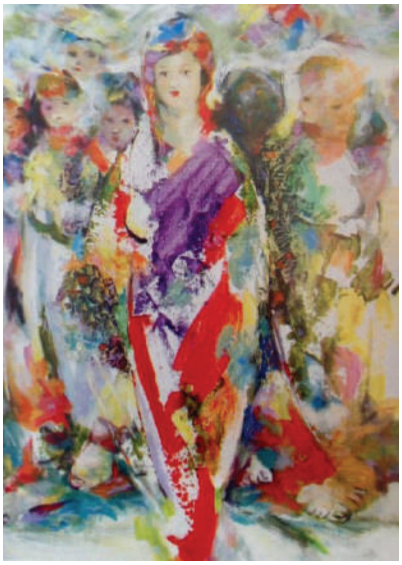

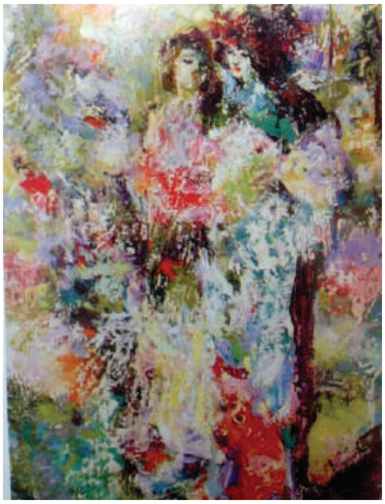

وانەی سێیەم

تەوەر: دەربڕینخوازی.

وانە: نیگارکێشانی دیمەنە سروشتییەکان لەکاتی گەشتی قوتابخانەدا.

بابەت: نیگارکێشان لەناو سروشتدا.

بەشە وانە: ٢ وانە (مامۆستا دەتوانێت بەپێی ویستی داواکراو وانەکە درێژە پێ بدات).

سوودە بەدەستهاتووەکانی ئەم وانەیە

سوودە زانیارییەکان

قوتابییەکان ئاشنای ڕەنگ و شێوەدەبن لەناو سروشتدا.

سوودە کارامەییەکان

قوتابییەکان بۆ نیگارکێشانی شێوەو بابەتەکان سروش لە سروشت وەردەگرن.

سوودە ویژدانییەکان

قوتابییەکان ڕێز لە بەهای کاری هونەری دەگرن.

ڕاهێزان و توانستە پێشەکییەکان

فێرکاری پێشوەخت

- مامۆستا لەپێش چاوی قوتابییەکان بەهاو کاریگەری ڕەنگ پیشان دەدات، بەتایبەت ڕەنگە بنەڕەتی و مامناوەندییەکان. هەروەها لەڕێگەی ڕەنگەکانەوە واتا بۆ شتەکانی ناو سروشت دادەنێت.

- ئامادەکردنی قوتابی لەڕێگەی ئاڕاستەکردنی هەندێک پرسیاری وەک:
  - ناوچەی پاشماوە دێرینەکانی کوردستان بژمێرە؟
  - پاشان هەندێک هۆکاری فێرکاری و دیمەنی پاشماوەدێرینەکان پیشانی قوتابییەکان بدەو دواتر گفتوگۆی لەسەر بکەن.

بڕگەی خۆئامادەکردن

پێویستە مامۆستا گرنگی ڕەنگ لە ژیانی ڕۆژانەماندا بۆ قوتابییەکان ڕوون بکاتەوە، هەروەك لە وانەی پێشوودا باسمان کرد، پاشان پاڵنەرێك لای قوتابییەکان دروست بکات، تا ئارەزووی نیگارکێشانیان لادروست ببێت، یان مەبەستییەتی نیگاری بکێشێت.

لەڕێگەی ئاڕاستەکردنی پرسیار بۆ قوتابییەکان لەبارەی ئەو بابەتی گەشتەی سازیان کردووە، ئەوا مامۆستا تیشك دەخاتە سەر لایەنی جوانناسی بەمەبەستی دەرخستنی توانا هونەرییەکەی. ئەمەش بە پشتبەستن بە وانەکانی ڕابردوو دەبێت و چەند نموونەیەك بۆ قوتابییەکان بهێنەوە، وەك: ئاسمان شینە، دۆڵەکان سەوزن، هەروەها ڕەنگی ڕووبارو بەری درەختەکان و شاخەکان، هەتا دوایی. هەموو ئەو بابەتانە پێکەوە ببەستەوەو لە دیمەنێکی جواندا پیشانی قوتابییەکانی بدە، چونکە ئەوەشت بیرنەچێت قوتابییەکانت لەمەوپێش چەندین تابلۆی هونەرمەندانیان دیتوەو لە هەمانکاتیشدا لە ڕابردووشدا چەندین وێنەی جۆراوجۆرت پیشانداون.

بۆیە لێرەدا زۆر گرنگە قوتابی بیرو هۆشی بەکاربهێنێت بۆ نیگارکێشان و لەیادنەکردنی ئەو هەموو شێوەو دیمەنانەی لە ڕابردوودا دیتویەتی و لەگەڵ ئەوەشدا، تا تەمەنی هەڵدەکشێ بەرەو سەر، ئەوا ئاستی دەربڕینەکانی جوانترو باشتر دەبێت.

بەسەربردنی کاتێکی خۆش

چالاکی ناوپۆل

مامۆستا نمایشی ئەو وێنانە دەکات، کە لەکاتی گەشتی قوتابخانەکەیاندا چرکاندویانە. قوتابییەکان چێژ لەو دیمەنانە وەردەگرن و پاشان لە ناوپۆلدا گفتوگۆ لەسەر وێنەکان دەکەن، بەتایبەت ڕەنگەکان، پلەی ڕەنگی و ناونانی ڕەنگە تازەکان.

یەکەی وانەکەو ناساندنی

دیمەنە ڕاستییەکان: ئەو شتانە دەبینین، کە بەڕاستی لەبەرچاومانن.

تابلۆ: پانتاییەکەو نیگاری لەسەر دەکێشرێت، یان نیگاری لەسەرکێشراوە، جا ئەم پانتاییە قوماشبێت، یان کارتۆن، یان کاغەز، یان هەرکەرەستەیەکی تر.

باکگراوند: بریتییە لەو شتانەی دەورەی شێوە سەرەکییەکەیان داوە لە ناو تابلۆکەداو بۆشاییەکیان پڕکردۆتەوە بە ڕەنگ و شێوەی لاوەکی، کە ئەوانە بابەتی ناو تابلۆکە دەوڵەمەند دەکەن.

پلانی فێرکاری

بۆ ئەوەی مامۆستا وانەکەی بەسەرکەوتوویی بڵێتەوە، پێویستە پلانی وانەگووتنەوەی ئامادەبێت:

پلانی وانەگووتنەوەی ڕاستەوخۆ/ پرسیارکردن و شێوازی بیرکردنەوەی ڕەخنەگرانەو ڕاڤەکردن.

یەکێك لە هاوڕێکان ئەم پرسیارە دەکات:

- کێ لە ئێوە لە گەشتی قوتابخانەدا بەشداربووە؟
- ئەو دیمەنەی زۆر سەرنجی ڕاکێشایت بۆم باس بکە.
- ئایا لە دیمەنەکاندا ڕەنگە بنەڕەتی و مامناوەندییەکانت بینی؟ هەندێکیان بۆ باس بکە.

مامۆستا هەندێك هۆکاری فێرکاری نمایش دەکات، وەك: ‹‹دیمەنە سروشتییەکان، وێنە››، لەو ڕووەشەوە، قوتابییەکان دەتوانن لەبەردەمی هاوڕێکانیاندا باس لەو دیمەنە سروشتییە بکەن، کە کێشاویانە. هەروەها باس لەو ڕەنگانەش بکات، کە بەکاری هێناوە لە کێشانەکەدا.

پاشان مامۆستا ئەو وێنانەی چرکاندوونی لەکاتی گەشتەکانی ڕابردوودا، کە بۆ قوتابییەکانی سازدابوو نمایش دەکات. هەروەها هەندێك پرسیار دەکات، تا بیرو هۆشی قوتابییەکان بجوڵێنێت بەمەبەستی ئەنجامدانی شیکردنەوەو ڕاڤەکردنی ئەو دیمەنانە و دواتر هەڵسەنگاندنی لە ئاستێکی هونەریدا بە بەکارهێنانی ئەو دەستەواژەو واتایانەی لە وانەکانی ڕابردودا خوێندوویەتی. لێرەدا زۆر گرنگە مامۆستا گوێبیستی وەڵامەکانی قوتابییەکان بێت و سەرنج بداتە تێبینییەکانیان. هەموو ئەوانە بەمەبەستی دروستکردنی خەیاڵێکی ڕاستەقینەیە لە بیرکردنەوەی قوتابییەکاندا، تا بتوانن خەیاڵەکانیان بگۆڕن بۆ شتی ڕاستەقینە، ئەگەر ڕاستەقینەش نەبێت بیکەن بە وێنە لەڕێگەی نیگارکێشانەوە.

سەرچاوەی فێرکاری

- کەرەستەو شمەك و پێداویستی: ڕەنگی پاستیل، قەڵەمڕەنگی دار، ڕەنگی ئاوی بە هەموو جۆرەکانییەوە، دەفتەری وێنە، کاغەزی جۆراوجۆر.
- هۆکاری ڕوونکاری: وێنەو دیمەنی جۆراوجۆر، ژینگەو سروشتی دەوروبەری قوتابی، تەلەفزیۆن، کۆمپیوتەر، داتاشۆ، فیلمی دیکۆمێنتاری.

ئەگەر نەگونجا مەرج نییە گەشتەکە بۆ دەرەوەی شاربێت، بەڵکو مامۆستا دەتوانێت قوتابییەکان بەرێتە نزیکترین شوێنی سروشتی لە دەوروبەری قوتابخانەکە.

ڕەگەزەکانی جێبەجێکردن

چالاکی

کارامەیی: نیگارکێشانی ئەو دیمەنە سروشتیانەی لەکاتی گەشتەکەیاندا دیتویانە.

قوتابی ئەو دیمەنە سەرنجڕاکێشە دەکێشێت، کە بەلایەوە جێگەی تێڕامان و لێوردبونەوەیە، چونکە هەندێکجار قوتابی سەرسام دەبێت بە دیمەنێك، یان شتێك، ئەمەش بۆ قوتابی جێگەی هەڵوەستەلەسەر کردنە لەم گەشتەدا. لایەنە گرنگەکەی جێبەجێکردن بریتییە لە: دانانی ڕەنگەکان لەجێگەو شوێنی خۆی. هەروەها شێوەکان بکێشێتەوەو لەوەش گرنگتر ئەوەیە، کە قوتابییەکە شێوەکان لە شوێن و جێگەی خۆیدا بکێشێت و پاشان پێکیانەوە گرێبدات. واتە شوێن و کاری هەر شێوەیەك دیارو ڕوون بێت. هەروەها باکگراوندی کارەکە بە شێوە لاوەکییەکان پڕبکرێتەوە بخرێتە خزمەت کارە سەرەکییەکە، لەهەمانکاتیشدا ڕەنگی دروست و جێگیر بەکاربهێنرێت، تا بەهای جوانی تابلۆو شێوەکە بە باشی دەرکەوێت. ئەمە جگە لەوەی، کاری مامۆستا سەرپەرشتیکردنی

چالاکییەکەیە. کەواتە بۆ گەشەپێدان و بەهێزکردنی لایەنە ڕەوشتییەکان، پێویستە مامۆستا قوتابییەکان ئاگاداربکاتەوە لەوەی، کە پێویستە شوێنە مێژوویی و ناوچە گەشتیاری و سروشتییەکان بپارێزین و بە پاکوخاوێنی بیانهێڵینەوە، تا کوردستان ئاوەدان و ڕازاوەبێت. هەروەها لەکاتی کارکردنیشدا شوێنکارەکە بە پاکوخاوێنی ڕابگرین.

هەڵسەنگاندن

ئامانج: تێبینیکردن.

ئامرازی جێبەجێکردن: خشتەی جێبەجێکردن.

ئەنجامی فێرکاری: نیگارکێشان بە بەکارهێنانی ڕەنگ و شێوەی سروشتی و ئەو بابەتانەی لە سروشتەوە سەرچاوەی گرتووە، بەهۆی خەیاڵکردن و بیرکردنەوە.

ژمارە	پێوانەکانی تێبینیکردن لەکاتی جێبەجێکردندا	بەڵێ	نەخێر
١	دەفتەری وێنەو ڕەنگی پێویست ئامادە دەکات.		
٢	بابەتی شیاوو گونجاو هەڵدەبژێرێت بۆ جێبەجێکردن.		
٣	شێوەکان بە هاوسەنگی بەسەر تابلۆکەدا دابەش دەدات.		
٤	شێوەو باکگراوندەکە پێکەوەدەبەستێتەوە.		
٥	هەموو بەشەکانی ناو وێنەکە ڕەنگ دەکات.		
٦	ڕەچاوی پاکوخاوێنی کارەکەو شوێنکارەکە دەکات.		
٧	لە کارکردندا پشت بەخۆی دەبەستێت.		

لێکبەستن و پێکگرتن:

بۆ پتەوکردنی وانەکە، مامۆستا هانا بۆ وانەی (پەروەردی هونەر) بۆ پۆلی سێیەم دەبات، بابەتی پلەی ڕەنگی. هەروەها (پەروەردەی هونەر) بۆ پۆلی چوارەم، تەوەری چوارەم (نیگارکێشان و دەربڕینی هونەری) بابەتی (ڕەنگ). ئەمەش وەك بیرهێنانەوەو باشترکردن و چەسپاندنی زانیارییەکان.

چالاکی بەمەبەستی دەوڵەمەندکردن و چارەکردن

- چالاکی بەمەبەستی چارەکردن: داوا لە قوتابییەکان بکە نیگارێکی باخی قوتابخانە بکێشن.

- چالاکی بەمەبەستی دەوڵەمەندکردن: ڕاسپاردنی قوتابییەکان، تا سەردانی ناوچە مێژوویی و گەشتوگوزارییەکانی ناوچەکەیان بکەن و پاشان نیگاری ئەم شوێنانە بکێشنەوەو دەشتوانن سوود لەو وێنانە وەربگرن، کە لەکاتی گەشتەکەیاندا چرکاندویانە.

وانەی چوارەم

تەوەر: دەربڕینخوازی.

وانە: ڕووگەی هونەری.

بابەت: ڕووگەی بەرجەستە و هەڵتۆقیوو.

بەشە وانە: ٢ وانە (مامۆستا دەتوانێت بەپێی ویستی داواکراو وانەکە درێژە پێ بدات).

سوودە بەدەستهاتووەکانی ئەم وانەیە

سوودە زانیارییەکان

- قوتابی ئاشنایەتی لەگەڵ ڕووگەی بەرجەستەو هەڵتۆقیوودا دەکات.
- قوتابی بەپێی پێویست لە هەموو جۆرەکانی ڕووگەکاندا ڕەنگ بەکاردەهێنێت.

سوودە کارامەییەکان

- قوتابی نیگاری سادەو ساکار دەکێشێت بە بەکارهێنانی ڕەنگی ئاوی و پاستیل.
- قوتابی کاری دیواربەندی ئەنجام دەدات بە بەکارهێنانی ڕەنگی ئامادەکراو بۆ ئەو مەبەستی، تا لە بە ڕووگەی جیاواز ئاشنا بێت.

سوودە ویژدانییەکان

- قوتابی گەشە بەکاری هاوبەش دەدات.
- قوتابی بەهای ڕەنگی بۆ دەردەکەوێت بەهۆی ڕووگە جیاوازەکانەوە.

ڕاهێزان و توانستە پێشەکییەکان

فێرکاری پێشوەخت

مامۆستا ئەم پرسیارانە دەکات:

- چەند نموونەیەکم لە دەوروبەرت پێ بڵێ، کە ڕووگەی زبرو نەرمیان هەبێت.
- ئایا ڕەنگ ڕووگەی جیاوازمان بۆ دەردەخات؟ بۆچی؟

بڕگەی خۆئامادەکردن

ڕووگە یەکێکە لە پێکهاتە گرنگەکانی کاری هونەری و بەهای جوانی و جوانناسی بە کارەکە دەبەخشێت و دەریدەخات، ئەمەش بەهۆی فرەجۆری و فرەڕووگەییەوە شێوەکەی دەردەکەوێت لە وێنەو بابەتە هونەریە جۆراوجۆرەکاندا و لە هەمانکاتیشدا ڕەنگ کاریگەری خۆی لەسەر ڕووگەی کارەهونەریەکە بەجێدەهێڵێت، بەتایبەت ئەو کەرەستە هونەرییەی بەکارهاتووە ڕووگەی کارە هونەرییەکە دیاریدەکات. واتە لێرەدا قوتابی بەپێی ویست و ئارەزووی خۆی ڕووگەکان دیاریدەکات و ئەرکی مامۆستایە، کە:

- شێوەی ڕووگەکان بە قوتابییەکان بناسێنێت، وەك:

١. ڕووگەی هەڵتۆقیوو.
٢. ڕووگەی لوس.
٣. ڕووگەی زبر.
٤. ڕووگەی نەرم.
٥. ڕووگەی ڕەق.
٦. چەندانی تر.

- گەشە بە هەستی دەستلێدان و بینینی قوتابییەکان بدات.

هەروەها پێویستە مامۆستا ئەوە بەبیر قوتابییەکان بهێنێتەوە، کە لە پۆلەکانی ڕابردوودا ڕووگەیان خوێندووە. بۆ نموونە: ڕووگەی شووشە جیاوازە لە ڕووگەی تەختە. هەروەها پێویستە ئەوە بزانێت، کە قوتابییەکان، تا دەست لە شتەکان نەدەن لە مەبەستی داواکراو تێناگەن.

بەسەربردنی کاتێکی خۆش

چالاکی ناوپۆل

مامۆستا پرسیار لە قوتابییەکان دەکات لەبارەی ڕووگەی هەندێك لە کەرەستە بێگیانەکان و لە ئاژەڵ و درەختەکان، پاشان داوایان لێدەکات وێنەی بکێشنەوە بە ڕەنگی ئاوی، یان پاستیل.

یەکەی وانەکە و ناساندنی

ڕووگە: بریتییە لە بەهای هەستی و بینگەی شتەکان، کە بەهۆی دەست و چاوەوە لە ڕێگەی مێشکەوە ڕووگەکانیان لێکجیا دەکرێتەوە، جا ئەم ڕووگەیە زبربێت، یان لوس، یان نەرم، ئەمەش لەڕێگەی دیمەنە دەرەکییە هەستپێکراوەکانەوە تایبەتمەندییەکانیان بە ئاشکرا دەردەکەوێت.

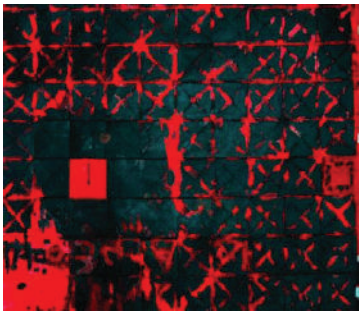

ڕەنگ: بریتییە لەو ڕەنگانەی بەکاریان دەهێنین بۆ ڕووگە جیاوازەکان، وەك: پاستیل، ڕەنگی ئاوی.

ڕووگەی بینگەیی: لەڕێگەی چاوەوە هەستی پێدەکەین لە ئەنجامی جیاوازی و فرەجۆریان لە پانتایی و هێڵ و ڕەنگەوە لەسەر پانتایی شێوەکە.

ڕووگەی هەستی: لە ڕێگەی دەستەوە هەستی پێدەکەین لە ئەنجامی جیاوازیان لە بەرزی و نزمی و لاری لە شێوەکانیاندا. (شێوەی هەڵتۆقیوون، وەك پەیکەر).

دیواربەند: بریتییە لە تابلۆیەکی گەورە لە سەر دیوارێکی گەورە دەنەخشێنرێت و چەند قوتابییەك لە کێشانیدا بەشدار دەبن.

پێویستە مامۆستا ئەم وانەیە ببەستێتەوە بە وانەی ڕووگە (Texture) لە تەوەری چوارەمی پۆلی چوارەمدا. بەمەبەستی دەوڵەمەندکردنی زانیارییەکانیان.

پلانی فێرکاری

پلانی وانەگووتنەوەی ڕاستەوخۆ/ پرسیارکردن و کاری بەکۆمەڵ و هاریکاریکردن.

یەکێك لە هاوڕێکان کۆمەڵێك کەرەستەو شمەکی ڕووگە جیاواز نمایش دەکات و پیشانی هاوڕێکانی دەدات، بەتایبەت هۆکارەکانی فێرکردن، پاشان ئەم پرسیارانە ئاڕاستەی هاوڕێکانی دەکات:

- ○ ڕووگە چییە؟
- ○ ڕووگەی ئەو کورسییەی لەسەری دانیشتوی چۆنە؟
- ○ جیاوازی بکە لەنێوان ڕووگەی کورسیەکەت و ڕەگی درەختی ناو باخچەکە؟
- ○ ژماری ئەو ڕووگانە بژمێرە، کە هەستیان پێدەکەین.
- ○ ئایا دەتوانین لەڕێگەی ڕەنگەوە ڕووگەی شتەکان دیاریبکەین؟
- ○ ئایا ئەو ڕووگانەی ئێمە نیگاری لەسەردەکێشین هەموویان وەکو یەکن؟

قوتابییەکان بکە بە چەند کۆمەڵەیەکەوەو هەرکۆمەڵەیەکیش (تیملیدەرێکی) بۆ دیارییبکە.و پاشان ئەرکیان بەسەردا دابەش بکە، بەم شێوەیەی لای خوارەوە:

کۆمەڵەی یەکەم: جیاوازی بکەن لە نێوان ئەو ڕووگانەی لە لەناوپۆلدا هەن و نیگاریان بکێشن.

کۆمەڵەی دووەم: هەندێك وێنەی سادەو ساکار بکێشن بە پاستیل و قەڵەمڕەنگی دار.

کۆمەڵەی سێیەم: ڕووگەیەکی نەرم و ڕووگەیەکی زبر هەڵدەبژێرن و نیگاری لەسەر دەکێشن.

کۆمەڵەی چوارەم: ڕووگەیەکی زبر هەڵدەبژێرن نیگاری لەسەر دەکێشن بە پاستیل و ڕەنگی ئاوی.

پاشان تیملیدەری هەر کۆمەڵەیەك وێنەی کۆمەڵەکەیان دەهێننە پێشەوەو باسی وێنەکەیان دەکەن و ڕووگەی تابلۆکە بۆ هاوڕێکانیان شی دەکەنەوە، لە هەمانکاتیشدا لەگەڵ یەکتریدا گفتوگۆی هونەری دەکەن، بەڵام بەشێوەیەکی ڕەخنەگرانەی هونەری دەدوێن و دەستەواژەی هونەری لە گفتوگۆکانیاندا بەکاردەهێنن.

سەرچاوەی فێرکاری

- کەرەستەو شمەك و پێداویستی: قوماش، کارتۆن بەهەموو جۆرەکانییەوە، گونییە، پارچە تەختە، ڕەنگی ئاوی، گەڵای درەخت، پاستیل.

- هۆکاری ڕوونکاری: وێنەی ڕووگەی هەمەجۆر، وێنەو کلێشە، فیلم، داتاشۆ، ئەو کارەهونەرییانەی قوتابییەکان لە ڕابردوودا ئەنجامیان داوە، هەرجۆرە کارێك، کە ڕووگەی جیاوازی هەبێت و بتوانین سوودی لێوەربگرین بۆ وانەکەمان.

ڕەگەزەکانی جێبەجێکردن

چالاکی

کارامەیی: کێشانی چەندین ڕووگەی جیاواز بە بەکارهێنانی پاستیل و ڕەنگی ئاوی.

١. کێشانی کاری هونەری هاوبەش (بەکۆمەڵ) و دەرخستنی ڕووگی جیاواز بە بەکارهێنانی پاستیل و ڕەنگی ئاوی.

٢. قوتابییەکان دیمەنی سروشتی دەکێشن، وەك: درەخت، ئاو، ئاسمان، پاشان ڕەنگی دەکەن بەو ڕەنگەی، کە لەگەڵ کۆمەڵەکەیدا لەسەری ڕێك دەکەون.

٣. قوتابییەکان شێوەو پێکهاتەکان بەپێی ڕووگەکانیان بەسەر پانتایی تابلۆکەدا دابەش دەکەن و دواتر سەرتاپای پانتایی تابلۆکە ڕەنگ دەکەن.

لە کۆتاییدا تابلۆیەکی تەواو هونەریمان چنگ دەکەوێت بەو شێوەیەی، کە خۆمان مەبەستمانە.

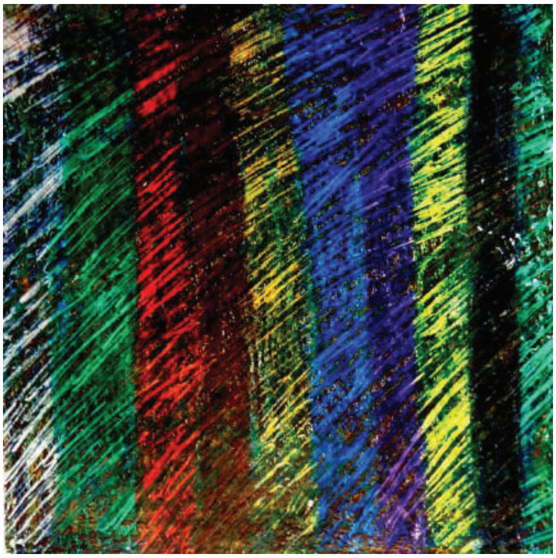

تابلۆی هونەرمەندی کورد (خەلیل عەلی) بە ڕەنگی پاستیل کێشراوەو ڕووگەی تابلۆکە بەشێوەی ڕووشاندن دەرخراوە (زبر).

تابلۆی هونەرمەندی کورد (ئاراز حەمە) بە ڕەنگی ڕۆنی کێشراوەو دەربڕی دیمەنێکی سروشتییە و نەرم کێشراوە.

هەڵسەنگاندن

ئامانجی یەکەم

ئامانج: هەڵسەنگاندن پشت بە ئاستی جێبەجێکردن دەبەستێت.

ئامرازی هەڵسەنگاندن: خشتەی خەملاندنی زارەکی.

ئەنجامی فێرکاری: بۆئەوەی قوتابییەکان بە کەرەستەو شمەکی جیاواز ڕووگە جیاوازەکان دەربخەن بە بەکارهێنانی ڕەنگ و کەرەستەی هەمەڕەنگ.

ژمارە	پێوانەکانی تێبینیکردن لەکاتی جێبەجێکردندا	نایاب	زۆرباش	باش	پەسەند
١	کەرەستە شیاوەکان بۆکارکردن ئامادە دەکات.				
٢	نەخشەسازیی بۆ ڕووگەی جیاواز دادەنێت، بەمەبەستی جێبەجێکردنی.				
٣	ڕەنگی ئاوی و پاستیل بەشێوەیەکی باش بەکاردەهێنێت.				
٤	جیاوازی لەنێوان ڕووگە جیاوازەکاندا دەکات.				
٥	ڕووگە پاستیلییەکان و ئاوییەکان لێکجیادەکاتەوە.				
٥	هاوکاری هاوڕێکانی دەکات لەکاتی کاردا.				
٦	ڕەچاوی پاکوخاوێنی شوێنکارەکەی دەکات.				

ئامانجی دووەم

ئامانج: بەخۆداچوونەوە.

ئامرازی هەڵسەنگاندن: پاشخانی قوتابی.

مامۆستا لەڕێگەی کردنەوەی پاشخانێك بۆ هەر قوتابییەك لە قوتابییەکانی و دواتر کارەکانی تێدا هەڵدەگرێت و لەکاتی پێویستدا دەیانهێنێتەوە بەرچاو، ئەمەش لە سەرتای ساڵەوە، تا کۆتایی ساڵ ئەنجام دەدرێت، تا بەشێوەیەکی ڕاست و دروست هەڵسەنگاندن بۆ قوتابییەکە بکەین و پاشان پلانی کاری وانەکەی لەسەر دابڕێژین. لەم پاشخانەدا خاڵی بەهێزو لاوازی قوتابییەکە دیاری دەکەین و لەکات و ساتی خۆیدا پێداچوونەوەی بۆ دەکەین.

لێکبەستن و پێکگرتن: بەمەبەستی بەهێزکردن و پتەوکردنی وانەکە دەچینە لای (پەروەردەی هونەر) بۆ پۆلی چوارەم، تەوەری چوارەم لە بابەتی (پنتایی)، تا زانیارییەکان باشتر بگاتە قوتابییەکان.

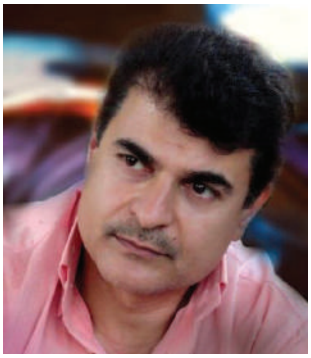

هونەرمەندی کورد (وەهبی ڕەسوڵ) لە ساڵی (١٩٦٣) لە شاری سلێمانی لەدایك بووە. ئەکادیمیای هونەرەجوانەکانی لە ساڵی (١٩٨٦) لە شاری بەغدا تەواو کردووە. چەندین پێشانگەی لە ناوەوەو دەرەوەی کوردستان کردۆتەوە. خاوەنی شێوەی کارکردنی تایبەت بەخۆیەتی و لە بواری نووسینی هونەریشدا خاوەنی چەند کتێبێکە. ئەم تابلۆیانەی نمایشکراون بە قەڵەمڕەنگی دارو جاف و ڕەنگی ئاوی کێشراون، جۆرێك لە نەرمونیانی بە شێوازی کارکردنەکەیەوە دیارەو پشوودرێژە لەکاتی کارکردندا.

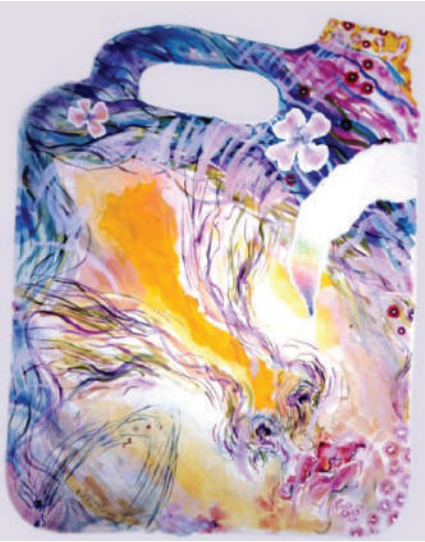

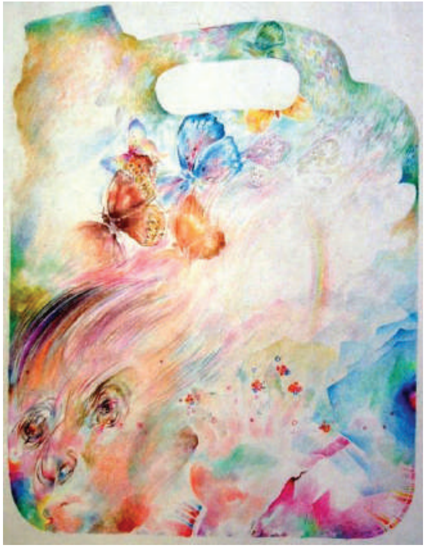

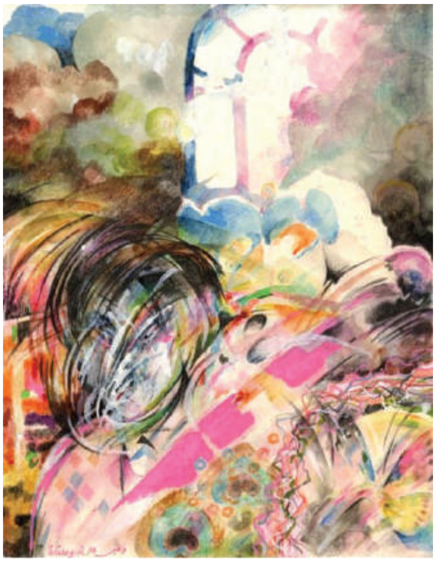

هونەرمەندی کورد (عەونی سامی) ساڵی (١٩٥٦) لە زاخۆ لەدایك بووە. پەیمانگەی هونەرەجوانەکانی بەشی گرافیکی لە ساڵی (١٩٧٩) تەواو کردووە. خاوەنی شێوازی تایبەت بەخۆیەتی لە کارکردندا و کەرەستەو شمەکی جیاواز بەکاردەهێنێت بۆ دەرخستنی ڕووگەی جیاوازو لێکنەچوو. لە بواری چاپگەریدا ئەزموونی زۆری هەیەو ڕەنگی فرەجۆر بەکاردەهێنێت لەکاتی چاپکردندا. تابلۆکانی شێوەو هێڵی نەرم و ساکاری تێدایەو لەکاتی سەیرکردندا بینەر هەراسان ناکات.

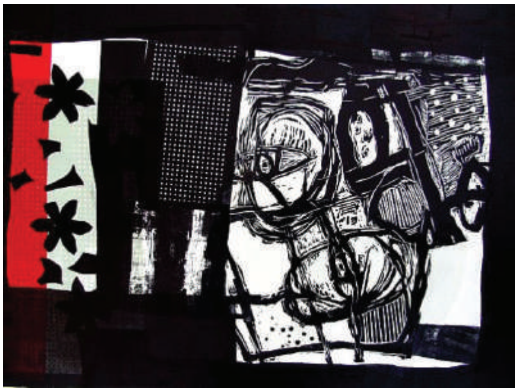
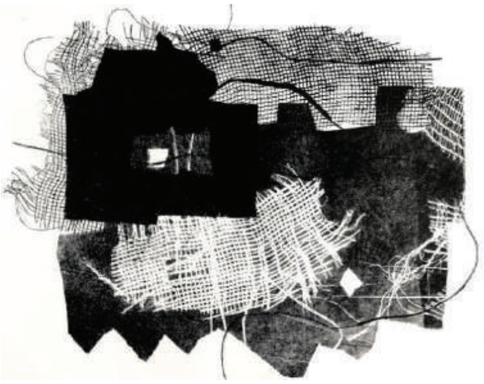
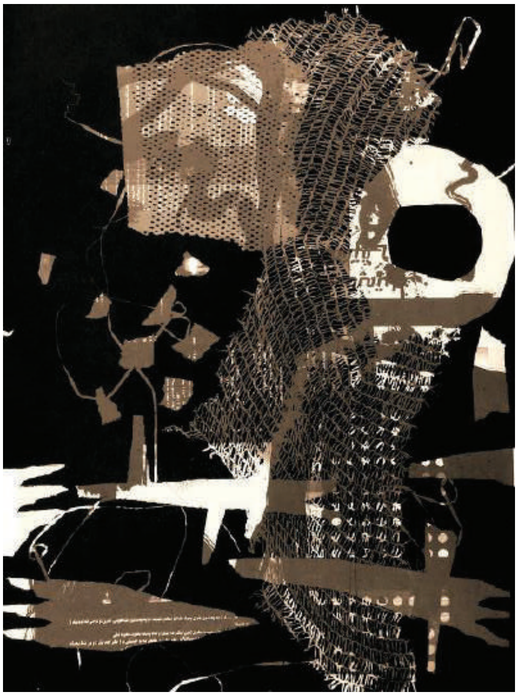
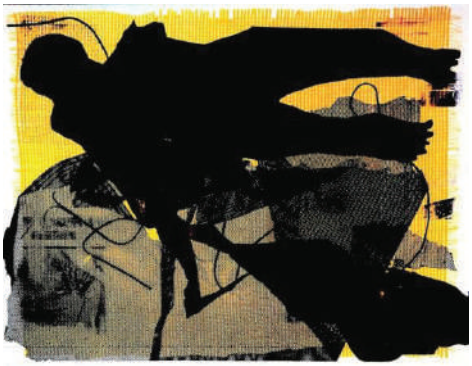

وانەی پێنجەم

تەوەر: دەربڕینخوازی

وانە: ڕاڤەو ڕەخنەی هونەری.

بابەت: وەستان و گفتوگۆکردن لەسەر ناوەڕۆك و پێکهتەکانی کاری هونەری.

بەشەوانە: هەوڵبدە هەفتەی جارێك، یان مانگی چەند جارێك ئەم گفتوگۆیە ساز بکەیت.

مامۆستای بەڕێز، هەوڵبدە بەشێك لە کاتی وانەکە تەرخان بکەیت بۆ گفتوگۆی هونەری لە نێوان خۆت و قوتابییەکان و قوتابییەکان لەگەڵ یەکتریدا. ئەم گفتوگۆ هونەرییەش با لەسەر شێوازی کارکردن و کەرەستەو ڕەنگی بەکارهاتوو بێت لە تابلۆکەدا، ئێمەش شێوازی خستنەڕووی وانەکەت بۆ ڕووندەکەینەوە.

سەیربکەو جیاوازی بکە Look and Compare

مامۆستا تابلۆی هونەرمەندێکی کوردو تابلۆی هونەرمەندێکی جیهانی ئامادە دەکات لە هۆڵی فرەمەبەست، یان لەپۆلدا، بەومەرجەی بابەتی هەردوو تابلۆکە لەیەکەوە نزیك بن، دواتر مامۆستا ناوی هونەرمەندەکەو ساڵی کێشانی بۆ قوتابییەکان ڕووندەکاتەوەو زانیاری پێویست لەسەر هەردوو پێکهاتەی ناو تابلۆکە بۆ قوتابییەکان شیدەکاتەوە ...

- دوو بازنەی گەورەی یەکتر بڕ لەسەر وایتبۆردەکە بکێشە، وەك ئەو دوو بازنەیەی لە پەڕەکەدا کێشاومانە.
- لە هەر بازنەیەکدا ناوی تابلۆیەکە، یان بابەتی تابلۆکە بنووسە.
- لە سەرەوە ناونیشانێك بنووسە، کە شیاوبێت بۆ بابەتی هەردوو تابلۆکە.
- گرنگی ئەم شێوازی ڕوونکردنەوەیە بۆ قوتابییەکان باس بکەو پێیان بڵێ، کە ئەم شێوە ڕوونکارییە هاوکاریان دەکات بۆ دەرخستنی شتە لێکچووەکان و لێکجیاوازەکان لە نێوان هەردوو تابلۆکەدا.
- داوا لە قوتابییەکان بکە، تا لە تابلۆکە ڕابمێنن و شتە جیاوازو لێکچووەکان دیاری بکەن.

○ داوایان لێبکە لەکاتی ڕاڤەکردندا دەستەواژە هونەرییەکان بەکاربهێنن و سوود لە وانەکانی ڕابردوو وەربگرن، وەك: ‹‹پێکهاتەکانی نەخشەسازی، بنەماکانی نەخشەسازی، ڕازاندنەوە، پلەی ڕەنگی، ڕەنگی نەرمونیان،...››

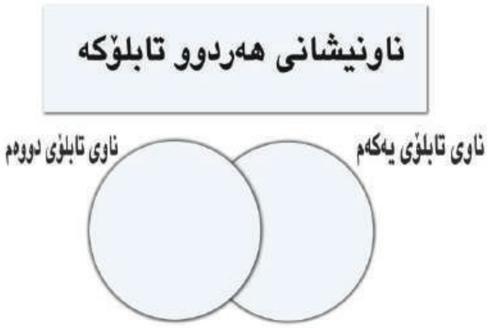

○ پەڕەیەك دابەش بکە بەسەر قوتابییەکاندا، تا دواتر گفتوگۆ لە بارەی بابەتەکەوە بکەن و پاشان هەڵسەنگاندنی بۆ ئەنجام بدەن.

تابلۆی هونەرمەندی جیهانی (گۆستاف کلیمت)

تابلۆی هونەرمەندی کورد (تریفە ئەنوەر)

بۆنموونە:

ئەم دوو تابلۆیە یەکیان خاوەنەکەی هونەرمەندێکی جیهانییەو ئەویتریشیان خانمە هونەرمەندێکی کوردە.

١. گۆستاف کلیمت.

٢. تریفە ئەنوەر

ئەو زانیارییانەی قوتابییەکان لە ڕابردوودا کۆیانکردۆتەوە لەسەر بنەماو پێکهاتە هونەرییەکان، ئەوا لە ڕێگەی جیاکارییەوە مامۆستاو قوتابییەکان پێکەوە گفتوگۆ دەکەن لەسەر بابەتی ناو تابلۆ هونەرییەکەو لەسەر ناوەڕۆك و پێکهاتەکەی دەوەستن. هەروەها لایەنە لێکچوو و جیاوازەکان بە دیدێکی ڕەخنەگرانە لە نێوان خۆیاندا ڕاڤە دەکەن.

یەکەم: ڕووە لێکچووەکە:

لە هەندێك پێکهاتەی ناو تابلۆکەدا دەیاندۆزینەوە:

١. لە هەردوو تابلۆکەدا شێوەی ئەندازەیی نارێك دەبینین.

٢. لە هەردوو تابلۆکەدا شێوەی ئەندازەی ڕێك دەبینین.

٣. بیرۆکەی هەردوو تابلۆکە بە شێوەی ئەندازەیی و نەخشەسازی و ڕازاندنەوە دەربڕدراوەو گوزارشتی پێ کراوە.

٤. پلەی ڕەنگی لە هەردوو تابلۆکەدا بەکارهاتووە.

دووەم: ڕووە جیاوازەکان:

تابلۆی هونەرمەند (گۆستاف کلیمت):

١. تابلۆکەی (گۆستاف) زیاتر نەخشی ئەندازەیی ڕێکی تێدا بەکارهاتووە.

٢. هێڵەکانی ڕێکخراون و ڕەنگەکانی نەرمونیانی پێوەدیارە.

٣. گوزارشت لە کۆمەڵێك نەخشی ڕازاوەی ئەندازەیی دەکات.

٤. ڕەچاوی پلەی ڕەنگی کراوەو ڕەنگەکان لێکەوە نزیکن. (پلەی ڕەنگی زەرد زۆر بەکارهاتووە).

تابلۆی خانمە هونەرمەندی کورد (تریفە ئەنوەر):

١. تابلۆی (تریفە) زیاتر نەخشی ئەندازەیی نارێکی تێدا بەکارهاتووە.

٢. هێڵەکانی نارێك و تێکشکاوو تێکچڕژاون، بەڵام هاوسەنگن.

٣. گوزارشت لە شوێنی نیشتەجێبوونی کەنار دەریا دەکات.

٤. ڕەچاوی پلەی ڕەنگی کراوە، بەڵام تیشك نەخراوەتە سەر یەك ڕەنگ.

مامۆستای بەڕێز... قوتابییەکان ئەزموونی پۆلی چوارەمیان هەیە لە وانەی ڕاڤەو ڕەخنەی هونەریدا، بۆیە ئەرکە لەسەرشانت، تا قوتابییەکان هان بدەیت زیاتر لە گفتوگۆکانیاندا هانا بۆ زاراوەی هونەری و دەستەواژەی جوانی ئەکادیمی بەرن، تا لەگەڵ شێوازی ڕەخنەگرتن و ختستنەڕوودا بگونجێت و هاوسەنگی لە زانیارییەکاندا دروست بکات، پاشان دەبینیت هونەرمەندی کوردیش هیچی لە هونەرمەندە جیهانییەکان کەمتر نییەو توانای هونەری باڵایە و پێویستە قوتابی کورد بە کردەوە ئەوە هەستپێبکات لە وانەی پەروەردەی هونەردا، بەم شێوەیە:

کاتێك قوتابییەکان لە هەردوو تابلۆکە ڕادەمێنن، ئنجا پرسیارەکانیان ئاڕاستە بکە (بەڵام پێویستە پێشوەختە پرسیارەکانت ئامادە کردبێت)، سەرەتا سەرنجی قوتابییەکان بۆ لای هەردوو تابلۆکە ڕابکێشە، بەتایبەت بۆ:

- ڕەنگ و پلەی ڕەنگی.
- بابەتی ناو هەردوو تابلۆکە (شێوەی کێشراو چییە؟).
- کەرەستەو شمەکی بەکارهاتوو چییە؟
- ئەگەر سەرەتا چەند قوتابییەك هەڵبژێریت و بیان کەیت بە دوو کۆمەڵە، یەکەمیان قسە لەسەر تابلۆی هونەرمەندە جیهانییەکە بکەن و دووەمیش قسە لەسەر تابلۆی هونەرمەندە کوردەکە بکەن و پاشان دەروازەی گفتوگۆ بکەوەو بەمەش دەستپێکێکی وروژاندنی باش دەبێت بۆ قوتابییەکان.

هونەرمەند (گۆستاف کلیمت) لە ساڵی (١٨٦٢) لە نەمسا لەدایك بووە. یەکێکە لە هونەرمەندە جیهانییەکان و لە تابلۆکانیدا گرنگی بە جەستەی ئافرەت دەدات. بە نەخشونیگار تابلۆکانی ڕازاندۆتەوەو ڕەنگی نەرم و گەش و پاك دادەنێت و تابلۆکانی پێڕازاندۆتەوە. لە ساڵی (١٩١٨) کۆچی دوایی کردووە.

خانمە هونەرمەندی کورد (تریفە ئەنوەر) لە ساڵی (١٩٧٠) لە کوردستان لەدایك بووە. خاوەنی شێوازی تایبەت بە کارکردنی خۆیەتی و ڕەنگە ساردەکان لەناو ڕەنگە گەرمەکاندا پەرشوبڵاو دەکات و هانا بۆ شێوەی تێکشکاوی ئەندازەیی نارێك دەبات بۆ گوزراشتکردنی هونەری.

ئامانج و توانستە پێشەکییەکان

لە قۆناغەکانی خوێندندا پیشەو کاری ئامانجی پەروەردەیی جێگیرەو بەپێی ئەو گۆڕانکارییانەی پێویستن ئامانجەکانیش بەپێی پێداویستییە پەروەردەییەکان گۆڕانکارییان بەسەردادێت. واتە بۆ جارێکی ترو بەپێی پێویستی دەتوانین ئامانجەکانمان ڕێکبخەینەوە، بەمەبەستی دووبارە بنیاتنانەوەی ڕەفتارو زانیارییەکانی قوتابییەکان، کە ڕاستەوخۆ پەیوەندیان بە بواری چالاکییە پەروەردەییەکانەوە هەیە لە قۆناغەکانی فێرکاریدا. کەواتە بە پشتبەستن بە:

• قوتابی ڕابهێنرێت لەسەر ئەوەی ڕاستەوخۆ سەیری تابلۆ بکات و بتوانێت ئاستی خەیاڵکردنی بەرەو پێشەوە بەرێت.

• هەستکردن بەو بەها جوانانەی، کە لە ژینگەی دەوروبەریدا هەیە و پاشان بیروبۆچوونی خۆی لەسەر دەربڕێت لە ڕێگەی گفتوگۆو ڕاگۆڕینەوە بە شێوەیەکی ڕێزدار لەگەڵ یەکتریدا.

• قوتابی لەڕێگەی ئەو بەها جوانانەی، کە لە سروشتدا هەن گوزارشتیان لێدەکات بەهۆی هێڵ و ڕەنگ و کەرەستەخاوە جۆراوجۆرەکانەوە.

• ڕاهێنانی قوتابی لەسەر سەرنجدان و تێبینیکردنی ئەو سیستەمەی شێوەهەڵچنراوەکانی لەسەر بنیاتنراوە لە سروشتدا. (تاوێرە بەردەکان، نەخشونیگاری گژوگیا، جەنجاڵی ناوبازاڕ).

• هاندانی قوتابی لەسەر کاردەستی و گوزارشتکردن بە کەرەستەو شمەکی جۆراوجۆر، کە لەسروشتدا بەردەست دەکەون. هەروەها پاشان دەتوانێت ئەو کەرەستانەی پێدروست بکات، تا پێداویستی و داخوازییەکانی خۆی پێ پڕ بکاتەوە.

• ناساندنی چەندین هونەرمەندی کورد و جیهانی و پیشاندانی کارە هونەرییەکانیان لەڕێگەی سەردان، یان تابلۆ، یان پێشانگە، یان وێنە، بەم کارە بەهاکانی هونەری لا گەورەترو جوانتر دەبێت.

• وروژاندنی خەیاڵی قوتابی، تا هاوکاری بکات بۆ دەوڵەمەندکردنی ئاستی بینین و دواتر سوودی لێدەبینێتەوە لە گوزارشتکردنە هونەرییەکانیدا.

جێبەجێکردنی پرۆگرام

لەسەر دوو ئاستدا پرۆگرامەکە جێبەجێ دەکرێت، ئەوانیش بریتین لە:

یەکەم: ناوەرۆکی ڕۆشنبیری

- لە ڕوانگەی هونەرییەوە ئاشنایەتی لەگەڵ هونەرمەندانی جیهانیدا پەیدا دەکات.
- ئاشناکردنی قوتابی بە پێکهاتە و بنەما هونەرییەکان لە ڕێگەی کاری هونەرییەوە.
- ئاشناکردنی بە هەندێك کاری هونەری تێکچڕژاوو تێکشکاوو ئاڵۆز.
- ئاشناکردنی بە هەندێك کاری ڕەنگکاری (ڕەنگە بنەڕەتییەکان، ڕەنگە مامناوەندییەکان، پلەی ڕەنگی).
- ئاشناکردنیان بە هەندێك شێوازی نەخشەسازی و ڕازاندنەوە لە یەك کاتدا.

- ئاشناكردنیان بەو كەرەستەو شمەكانەی لە بواری نەخشەسازی و ڕازاندنەوەدا بەكاردەهێنرێن.
- ئاشناكردنیان بەو شێوانەی، كە چۆن هونەرمەندان كاری هونەری پێ ئەنجام دەدەن.
- ئاشناكردنیان بە هەندێك كاری هونەری، كە بە ڕازاندنەوە ڕوودراون.
- بەدەستهێنانی كارامەیی هونەری و توانستی زۆر لە بینگەی هونەریدا.
- لەڕێگەی پشتبەستن بە بەها و بنەما هونەرییەكان نمایشكردنی هەندێك لە كارە هونەرییەكان ئەنجام دەدەین.
- دواتر قوتابی لە هەندێك كاری كارامەیی هونەری تێدەگات و كاتی بێكاری بە شتی بەكەڵك و بەسوود پڕدەكاتەوە.

دووەم: ناوەڕۆكی زانستی:

- ئاستی بینینی هونەری ڕابهێنین بە جیاوازی هەموو شێوەو ڕووگە جۆراوجۆرەكانییەوە، تا لە سروشتدا ئاستی خەیاڵكردن بەرەو پێشەوە بەرین.
- ڕاهێنانكردن لەسەر گوزارشتكردن و بەها جوانەكانی سروشت و ژینگە لە ڕێگەی پێكهاتە هونەرییەكانەوە.
- خۆڕاهێنان لەسەر ئەوەی چۆن شێوە سروشتییەكان بگۆڕین بۆ یەكەی ڕازاندنەوە. واتە بە نەخشونیگار بیانخەینە ڕوو لە یەكەیەكی ڕازاندنەوەدا.
- خۆڕاهێنان لەسەر شێوازی هەڵچنین و سوود وەرگرتن لە نەخشەسازی ڕازاندنەوە، تا هەڵچنینەكە لە ڕێگەی (دووبارەبوونەوە، شێوە، هاوسەنگی لە نێوان شێوەو باكگراوندا) ئەنجام بدەین.
- خۆڕاهێنان لەسەر كرداری ڕەنگكاری (پلەی ڕەنگی، گونجاندنی ڕەنگی، ڕەنگكردنی تەواو).
- خۆڕاهێنان لەسەر ڕەنگكردن، كە بگونجێت لەگەڵ گەشەی تەمەنی منداڵەكان. (بزانە منداڵی ١١ساڵ پێویستی بەچییە؟ چۆن كار بكات؟).
- خۆڕاهێنان لەسەر چۆنییەتی تێكچڕژاندن و تێكەڵكردنی ڕەنگەكان و دروستكردنی ڕەنگی نوێ و جۆراوجۆر لەڕێگەی تێكەڵكردنی ڕەنگەوە.

- خۆڕاهێنان لەسەر بەکارهێنان و دانانی هەندێك شێواز و شێوەی (ئەندازەیی ڕێك، ئەندازەیی ناڕێك).
- مامۆستا کەرەستەو شمەکەکانی کارکردن بە بەردەوامی چاکبکاتەوەو بە پاکی ڕایانبگرێت، تا دووبارە بەکاربهێنرێنەوە.
- ئەم خۆڕاهێنانە باشترین هەلە بۆ مامۆستاو قوتابییەکان، تا هەل بڕەخسێنن بۆ یەکتری و لێکتێبگەن و لەگەڵ یەك پێکەوە کاربکەن لە بواری هونەری و سوود بەیەك بگەیەنن و ئەنجامی باش بەدەستبهێنن، پاشان هەموو پێکەوە لە وانە کردارییەکەدا کاتێکی خۆش بەسەر دەبەن، بەمەش ئامانجی سەرەکی بەکۆمەڵایەتی بوونی قوتابی بەجێدەهێنێت.

هەڵسەنگاندن

ئامانجی هەڵسەنگاندن: بەمەبەستی دیاریکردنی ئاستی توانستە هونەری و زمانەوانی.

ئامانجی فێرکاری: خەیاڵکردن، گوزارشتکردن، ڕەخنەی هونەری، دانوستانکردن، بیرۆکەی نوێ.

ئامرازی هەڵسەنگاندن: خشتەی هەڵسەنگاندن.

ژمارە	ڕەگەزەکانی جێبەجێکردن	باش	زۆرباش	نایاب
١	توانای بیرکردنەوەو خەیاڵکردنیان گەشەی کردووە.			
٢	توانای دانوستانی هەیە.			
٣	زوو لە مەبەستەکە تێدەگات.			
٤	دەتوانێت بێ هاوکاری ئەوانی تر گفتوگۆ بکات.			
٥	لەگەڵ هاوڕێکانیدا هەماهەنگن و پێکرادەگەن.			
٦	سەرنج و تێبینییەکانی مامۆستا بەهەند وەردەگرن.			
٧	دادپەروەرن لەکاتی ڕەخنەگرتن و ڕاڤەکردندا.			
٨	سوود لە زانیارییە کۆنەکان وەردەگرن.			
٩	دەستەواژەو زاراوەی هونەری بەکاردەهێنن.			
١٠	نەرمونیانن لە گفتوگۆکردنداو دەنگ بەرزناکەنەوە.			

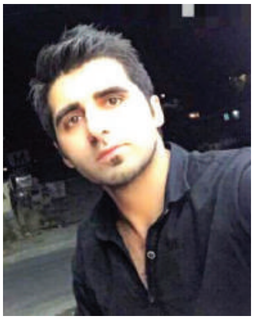

هونەرمەندی کورد (دڵگەش جاسم عەزین) ناسراو بە (دڵگەش بەرواری)، لە ساڵی (١٩٨٦) لە شاری دهۆك لە دایك بووە. دەرچووی ساڵی (٢٠١١) ی پەیمانگەی هونەرەجوانەکانەو لە ساڵی (٢٠١٦) شدا بەشی شێوەکاری لە فاکەڵتی زانستە مرۆڤایەتییەکانی زانکۆی دهۆك بە پلەی نایاب تەواو دەکات. خاوەنی شێوەی کارکردنی تایبەت بەخۆیەتی و پێی دەناسرێتەوە. بەشداری چەندین پێشانگەی کردووە لە ناوەوەو دەرەوەی کوردستان.

ئەم زانیارییەش بخەرە سەر خەرمانەی زانیارییەکانت

پەنجەرەی نیگارکێشان

پەنجەرەی نیگارکێشان: بریتییە لەو کارتۆنە چوارگۆشەیە ناوکەف بڕاوەی، کە بۆ مەبەستی لە چوارچێوەگرتنی شێوەی بینراو پێکدەهێنرێت. واتە لەڕێگەی ئەم پەنجەرەیەوە بینگەو ڕووگەی شێوە بینراوەکە لای وەرگر، یان بینەر تۆکمەو ڕوون دەکات و سنووری تێڕامان دیاریدەکات.

پێویستە لەسەر مامۆستا قوتابییەکانی ڕابهێنێت لەسەر پەنجەرەی نیگارکێشان، تا لەکاتی سەردانی سروشت و نیگارکێشاندا مەبەستی دیاریکراو دەستنیشان بکات و بەربینی ڕوونتر بێت. هەروەها سنووری ئەو شێوە پەرشوبڵاوانە کۆدەکاتەوەو لە چوارچێوەیەکی کۆکراوەدا دەریدەخات. دروستکردنیشی ئاسانەو هەموو قوتابییەك خۆی دەتوانێت ئامادەی بکات.

تەوەری دووەم

نەخشەسازی و داهێنان لە ڕازاندنەوەدا

ئەم تەوەرە لەسەر گرنگی نەخشەسازی ڕادەوەستێت، تا خەیاڵیان بخەنەگەڕ لە پێناو سازکردنی کارێکی هونەری نەخشێنراوی پلان بۆداڕێژراو. ئەمەش بە بەکارهێنانی کارامەی بیرکردنەوە بۆ بەدەستهێنانی ئەنجامێکی باشی فێرکاری. هەروەها هەموو ئەوانە جێبەجێدەکرێن لەڕێگەی چالاکییە هونەری و کارامەییەکانی قوتابییانەوە. واتە پێویستە خۆماندووکردنی قوتابییەکان بەفیڕۆ نەچێت لە چالاکییەکاندا، چونکە دەبێت ئەوە بزانین، کە کات و هێزێکی زۆر بەگەر دەخەن، تا قوتابییەکان بگەنە ئاستێکی باش و گونجاو لە وەرگرتنی زانیاری و ئەزموونکردنی نویێ.

لەسەر مامۆستایە جەخت لەسەر کارە نەخشەسازییەکان بکاتەوەو قوتابییەکان هان بدات، تا سوود لە ئەزموونی ساڵانی ڕابردوو وەرگرن و لە کارێکی نوێی پڕ داهێناندا بەکاری بهێننەوە. لەو چوارچێوەیەشدا، هەنگاوی یەکەممان بە دووبارە بەکارهێنانەوەی (کۆلکەزێڕینە) دەچینەوە سەر باسەکەو بیری قوتابییەکانی دەخەینەوە، بەمەستی دارشتنەوەو ڕێکخستنەوەی ڕەنگەکان لە کارێکی هونەری ڕێکخراودا. جگە لەوەش، دەتوانین بۆ جێبەجێکردن سوود لە چەندین کەرەستەو شمەکی جیاوازتر وەربگرین، (لکاندن) وەك نموونە.

هەروەها دەتوانین سوود لە نەخشونیگاری کوردی وەربگرین، بەتایبەت ئەو نەخشانەی لەسەر جلوبەرگ و فەرش و ڕایەخ و بەڕەو چەندانی تر... هەن، ئەمەش بۆ بەرەوپێشبردنی گەشەی چێژی هونەری و بەرزڕاگرتنی بەها جوانەکان لە نەخشونیگاری هونەریدا. بۆ ئەو مەبەستەش، پێویستە مامۆستا ئەوەبەبیر قوتابییەکان بهێنێتەوە، کە لە پۆلی چوارەمدا لە تەوەری نەخشەسازی و داهێنان لە ڕازاندنەوەدا، چەندین بابەتی نویێ و کاریگەریان خوێندووە، بەڵام ئەمساڵ هەوڵدەدەین بەجۆرێکی پێشکەوتوتر کار لەو تەوەرەدا بکەین و ئاستی نەخشەسازی و ڕەنگکاری بەرزتر بکەینەوە، ئەوەش بە سوود وەرگرتن لە پێگەیشتنی زۆرتری بواری (لەشەکی و عەقڵی) قوتابییەکان و ئەزموونکردن و تاقیکردنەوەو ڕاهێزانی زۆرتر، کە لەمەوپێش ئەنجامیان داوە.

پێشبینی دەکرێت دوای تەواوبوونی ئەم تەوەرە قوتابییەکان پێشبکەون

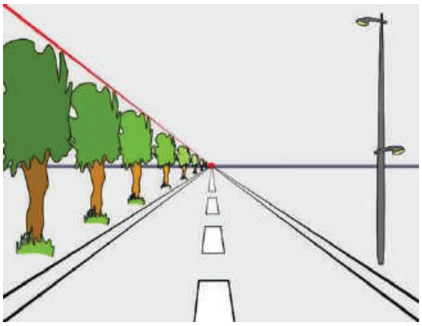

- ئاشنابوون بە ڕەنگە شەپۆلاوییەکەی (کۆلکەزێرینە) لەڕێگەی نیگارکێشانەوە.
- ڕەچاوی دووری و نزیکی شێوەکان دەکەن لە نەخشەسازییەکانیاندا.
- نەخشەسازی ساکار دەکێشن بەمەبەستی دەرخستنی ڕووگەی جیاواز.
- لەڕێگەی نەخشەسازییەوە ئاشنایەتی لەگەڵ یەکەی ڕازاندنەوەدا دەکەن.
- یەکەی ڕازاندنەوە دووبارە دەکەنەوە لە نەخشەسازییەکانییاندا.

کەواتە، لەسەر مامۆستایە ڕەچاوی توانا تاکایەتییەکانی قوتابییەکان بکات و هێزی توانستی هەر قوتابییەك لەگەڵ قوتابییەکی تردا جیاوازە، هەندێکیان گورجن لە کارکردن و هەندێکی تریان خاو، بۆیە دەبێت مامۆستا هاوسەنگی لەنێوان هەردوولادا ڕابگرێت.

پێکهاتەی تەوەرەکە

ژمارە	بابەت	یەکەی وانە
١	بنەماکانی نەخشەسازی (پەیوەندی نێوان ڕەنگەکان)	١
٢	بنەماکانی نەخشەسازی (پەیوەندی نێوان شێوەکان)	٢
٣	بنەماکانی نەخشەسازی (دەرخستنی ڕووگە)	٢
٤	بوارەکانی نەخشەسازی (یەکەی ڕازاندنەوە)	١
٥	خۆشنووسی	٢
٦	بواری داهێنان	٢

وانەی یەکەم

تەوەر: نەخشەسازی و داهێنان لە ڕازاندنەوەدا

بابەت: بنەماکانی نەخشەسازی (پەیوەندی نێوان ڕەنگەکان).

وانە: شەبەنگی ڕۆژ (پەلکەزێڕینە).

کاتی دیاریکراو: ١ وانە

سوودە بەدەستهاتووەکانی ئەم وانەیە

سوودە زانیارییەکان

قوتابی ئاشنایەتی لەگەڵ شەبەنگی ڕۆژدا دەکات.

سوودە کارامەییەکان

قوتابییەکان کۆمەڵێك نەخشەسازی ئەنجام دەدەن و پاشان بەڕەنگی بنەڕەتی و مامناوەندی ڕەنگی دەکەن.

سوودە ویژدانییەکان

سروشت دەوڵەمەندە بەڕەنگ، ئەمەش دەبێتە هۆی ئەوەی قوتابییەکان سروشتیان خۆشبوێت.

ڕاهێزان و توانستە پێشەکییەکان

فێرکاری پێشوەخت

مامۆستا پلەی ڕەنگی بەبیر قوتابییەکان دەهێنێتەوە وانەکانی ڕابردوو بە وانەی تازەوە دەبەستێتەوە، بەتایبەت لە ڕەنگی تۆخەوە بۆ ڕەنگی کاڵ و بە پێچەوانەشەوە. واتە بەم پلە ڕەنگیانە نەخشەسازی سادەی پێ بنەخشێنن.

بڕگەی خۆئامادەکردن

ئێمە لە وانەکانی ڕابردوودا لە بارەی دەربڕینی هونەرییەوە ‹‹دەربڕینخوازی›› زانیاری زۆرمان کۆکردەوە. هەروەها لەڕێگەی ڕەنگەکانەوە قوتابییەکانمان توانییان گوزارشت لە ناخی خۆیان بکەن، بەڵام ئەمجارە هەوڵدەدەین لەڕێگەی شەبەنگی ڕۆژەوە (پەلکەزێڕینە) قوتابییەکان داهێنان لە بیرۆکەکانیاندا بکەن و خەیاڵکردنیان فروان بکەن لە نیگارکێشانەکانیاندا، بەتایبەت گوزەرکردن بەناو سروشت و ژینگەی دەوروبەریدا، بۆیە لەسەر مامۆستای هونەرە ئەو بوارە بۆ قوتابییەکان بڕەخسێنێت. هەروەها زانیاری شکانەوەی تیشکی خۆر لەڕێگەی ئاوێزەوە جارێکی تر بە بیر قوتابییەکان بهێنەوەو ئەگەر تاقیکردنەوەیەکیش بکەیت خراپ نییە. هەروەها جارێکی تر بیرۆکەی پەلکەزێڕینە بخەرەوە مێشکی قوتابییەکان و داوایان لێبکە بیرۆکەی دروستبوونی ئەم دیاردەیە باس بکەن و هۆکاری سەرهەڵدان و دەرکەوتنی ڕوونبکەنەوە لە ڕوانگەیەکی زانستییەوە، پاشان هەمان ئەم ڕەنگانە بەسەر سروشتدا دابەش بکەن و ئەگەر پۆلێنی بکەن خراپ نابێت، لەڕێگەی دابەشبوونی ڕەنگەکانەوە، بۆ ئەم ڕەنگانە:

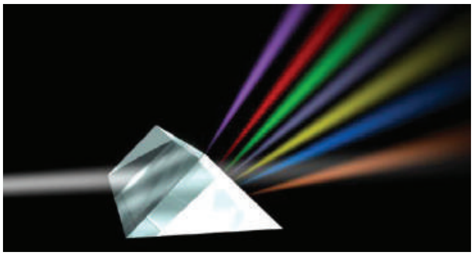

(وەنەوشەیی، نیلی، شین، سەوز، زەرد، پرتەقاڵی، سوور). شایانی باسە، ئەم دابەشبوونەش یەك لەدوای یەکەو ڕەنگەکان پاش و پێش ناکرێن. بۆیە، پێویستە قوتابییەکان هەمان ئەو ڕەنگانە جارێکی دی دابەش بکەنەوە بەسەر پێکهاتەی سروشتدا. واتە بەهۆی ڕەنگەکانەوە پێکهاتەکانی سروشت بژمێرن، وەك: ڕەنگی شاخەکان، درەختەکان، میوەکان، گوڵەکان، باڵندەکان. هەروەها چەندین شت، کە قوتابییەکان هەستی پێدەکەن و دەیزانن، یان دیتوویانە. بێگومان، هەموو ئەوانەش دەبنە بابەتێکی کاریگەرو زیندوو، کە قوتابی بە بەرجەستەیی دیتونی، یان دەستی لێداون. کەواتە پێویستە ئەوە بزانیت، کە کوردستان دەوڵەمەندە بە کەرەستەو شمەکی پێویست، تا لێیەوە قوتابی پێ ئاشنا بکەیت بە ڕەنگەکان و زیاتر لە مەبەستی وانەکە تێبگات و وانەکانی ڕابردووشی بیربخەیتەوە.

سەرنج

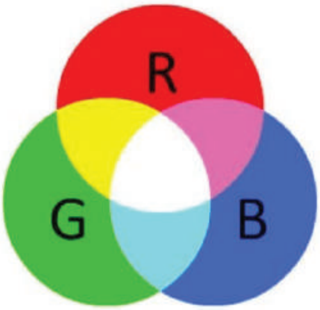

لەگەڵ تێکچڕژان و تێکەڵبوونی ڕەنگە سەرەکییەکان و لەهەمانکاتیشدا دروشانەوەی تیشکی (سپی) یش دەردەکەوێت، بەڵام ئەوە لەگەڵ یاساکانی تێکەڵکردنی ڕەنگە ڕۆنی و ئاوییەکاندا یەکناگرێتەوەو ئەو تیشکە سپییە دروست نابێت، بۆیە لەکاتی بەریەك کەوتنی گورزە تیشکی خۆر لە بەرئەنجامدا تیشکی سپیش بەرهەم دەهێنێت، هەروەك لە وێنەکەدا دیارە.

بەسەربردنی کاتێکی خۆش

چالاکی ناوپۆل

مامۆستا لەڕێگەی (ئاوێزە) وە ڕەنگەکان شی دەکاتەوە، لە هەمانکاتدا پۆلێنی حەوت ڕەنگەکە دەکات، کە لە ئاوێزەکەوە دەرچووە، پاشان لەگەڵ قوتابییەکاندا دەکەوێتە گفتوگۆو ئەم پرسیارانەیان لێدەکات:

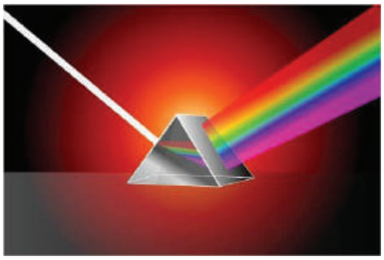

- ئایا ئاوێزەکە ڕەنگەکان شی دەکاتەوە؟
- ڕەنگە بنەڕەتییەکان بژمێرە.
- ڕەنگە مامناوەندییەکان بژمێرە.
- هۆکاری دروستبوونی ‹‹پەلکەزێرینە›› چییە؟

یەکەی وانەکەو ناساندنی

ڕەنگەکانی پەلکەزێرینە (شەبەنگ): بریتییە لەو ڕەنگانەی بەهۆی تیشکی خۆرەوە دروستدەبێت و لەڕێگەی ‹‹ئاوێزە››وە شی دەبنەوە بۆ حەوت ڕەنگی بنەڕەتی، کە ئەوانەن: ((وەنەوشەیی، نیللی، شین، سەوز، زەرد، پرتەقاڵی، سوور››.

شیکردنەوەی تیشك (ڕەنگی شەبەنگ): زانای ناوداری ئینگلیزی ‹‹ئیسحاق نیوتن›› دەڵێت: سەرچاوەی تیشکی سپی ڕۆژەو گورزە ڕەنگێکی جیاوازو فرەجۆر لەخۆ دەگرێت، بۆیە ئەگەر ئەم تیشکە سپییە بەر ‹‹ئاوێزە›› بدەین، ئەوا دەبینین تیشکە سپییەکە شی دەبێتەوە بۆ چەندین ڕەنگی جۆراوجۆر، کە لە ڕەنگی وەنەوشەییەوە دەست پێدەکات، تا ڕەنگی سوور.

ئاوێزە: بریتییە لە پارچە شوشەیەکی سێگۆشەیی، هەڵدەستێت بە شیکردنەوەی تیشی سپی خۆری بەرکەوتوو، یان (تیشکی گڵۆپ لە تاقیگە)دا بۆ حەوت ڕەنگی ئاوێزەیی، کە بە شەبەنگ، یان پەلکەزێڕینە ناسراوە.

پلانی فێرکاری

ئامانج: وانەگوتنەوەی ڕاستەوخۆ/ کاری بەکۆمەڵ. وانەگوتنەوەی ڕاستەوخۆ/ ئاڕاستەکردنی پرسیار.

مامۆستا ئەم پرسیارانە ئاڕاستەی قوتابییەکان دەکات:

- کێ پەلکەزێڕینەی لە ئاسماندا دیتووە؟
- لە چ وەرزێکدا پەلکەزێڕینە دەردەکەوێت؟
- ئایا ڕەنگەکانی پەلکەزێڕینە هەمان ئەو ڕەنگانەن، کە گورزەتیشکی خۆر هەیەتی؟
- یەك لەدوای یەك ژمارەی ڕەنگەکانی پەلکەزێڕینە بژمێرە.
- ئایا دەتوانی ڕەنگە بنەڕەتی و مامناوەندییەکان لە کۆلکەزێڕینە جیابکەیتەوە؟

مامۆستا جارێکی دی ئاوێزەکە دەهێنێتەوە بەرچاوو تیشکە سپییەکە شی دەکاتەوە، پاشان قوتابییەکان دەکات بە سێ کۆمەڵەو هەر کۆمەڵەیەك (تیملیدەر)ێکی بۆ دادەنێت، دواتر ئەم کارانەیان پێ دەسپێرێت:

کۆمەڵەی یەکەم: ڕەنگە بنەڕەتییەکان دیاری دەکەن، پاشان پێکهاتەی ڕەنگە مامناوەندیەکانیش دەستنیشان دەکەن.

کۆمەڵەی دووەم: ڕەنگە مامناوەندییەکان دیاری دەکەن، پاشان پێکهاتەکانی ڕەنگەکانی پەلکەزێڕینە دەستنیشان دەکەن.

کۆمەڵەی سێیەم: ڕەنگەکانی پەلکەزێڕینە بەشێوەیەکی ئەندازەیی ڕێکدەخەن.

لە کۆتاییدا ‹تیملیدەکان› بابەتەکەیان دەخەنە ڕوو، پاشان گفتوگۆی لەسەر دەکەن.

سەرچاوەی فێرکاری

کەرەستەو پێداویستییە سەرەتاییەکان: کارتۆنی سپی، کاغەزی نیگارکێشان، قەڵەم ڕەساس، ڕەنگی ئاوی، ئەکریلیك، پاستیل، فڵچەی ئاوی، ڕاستەو پرگال، ڕۆژنامەی بەسەرچوو.

هۆکاری ڕوونکاری: ئاوێزە، کارتۆنێکی سپی، تا ئەو ڕەنگانەی لێبدەین، کە لە ئاوێزەکەوە دەردەچێت، وێنەی ڕوونکاری، کلێشەی جۆراوجۆر، فیلم، داتاشۆ، گۆڤارو کتێب، کەلەبارەی ڕەنگەوە نوسراون، چەند وێنەیەکی کۆلکەزێڕینە.

بڕگەی جێبەجێکردن

چالاکی

کارامەیی: کێشان و ڕێکخستنی ڕەنگە بنەڕەتی و مامناوەندییەکان.

کێشان و ڕێکخستنی هونەرییانەی ڕەنگە بنەڕەتی و مامناوەندییەکان بەشێوەیەکی هەڕەمەکی بەم شێوەیە:

١- قوتابییەکان کەرەستەو ڕەنگەکانیان ئامادە بکەن.

٢- بەپێی پێویست ڕەنگە داواکراوەکان لەسەر پالێتەکە ڕۆبکەن.

٣- قوتابییەکان بەشێوەیەکی هەڕەمەکی بە فڵچە ڕەنگەکان تێکەڵبکەن.

٤- لە باکگراوندی کارەکەدا بە ئاو ڕەنگەکە کاڵتر بکرێتەوە، تا پلەی ڕەنگی دەربکات و لەهەمانکاتیشدا هاوسەنگی ڕەنگی دروست بکات و پانتاییەکی زۆر پڕ بکاتەوە.

٥- لێگەڕێ، تا ڕەنگەکان وشك دەبێتەوە، پاشان بە پاستیل جارێکی تر بەو شوێنەی حەزی پێدەکەیت پێیاندا بچۆوە جوانتریان بکە.

٦- ڕەچاوی پاکوخاوێنی شوێنکارو کارە هونەرییەکە بکە.

هەڵسەنگاندن

ئامانج: تێبینیکردن.

ئامرازی هەڵسەنگاندن: خشتەی تێبینیکردن.

ئەنجامی فێرکاری:

- قوتابییەکان فێری ئەوە دەبن، کە تیشکی سپی خۆر شی دەبێتەوە بۆ حەوت ڕەنگی ئاوێزەیی (کۆلکەزێڕینە).
- قوتابییەکان ئەوە فێردەبن، کە لە ڕێگەی کۆلکەزێڕینەوە ڕەنگە بنەڕەتی و مامناوەندییەکان دروست دەبن.

ژمارە	ئاماژەکانی جێبەجێکردن	نرخاندن	
		بەڵێ	نەخێر
١	دەزانێت چۆن تیشکی خۆر شی دەبێتەوە لە ڕێگەی ئاوێزەوەو پاشان حەوت ڕەنگ دروست دەکات.		
٢	ڕەنگە بنەڕەتییەکان لە ئاوێزەوە دەردەچن.		
٣	ڕەنگە مامناوەندییەکان لە ئاوێزەوە دەردەچن.		
٤	پشت بەخۆی دەبەستێت لە کاتی کارکردندا.		
٥	ڕەنگەکان بەشێوەیەکی ڕاست و دروست بەکاردەهێنێت.		
٦	ڕەچاوی یاساکانی ئاسایش و خۆپارێزی دەکات.		

لێکبەستن و لێکگرێدان:

مامۆستا دەگەڕێتەوە بۆ تەوەری چوارەم لە نیگارکێشان و دەربڕینی هونەری، بابەتی دیاردەی جیاوازی ڕەنگی لە کتێبی پەروەردەی هونەر بۆ پۆلی چوارەمی بنەڕەتی. ئەم باسکردنە دەبێتە هۆی پتەوکردنی زانیارییە هونەرییەکانی قوتابییەکان و بیرهێنانەوە لە یەك کاتدا. هەروەها لێکبەستنی وانەی کۆن بە وانەی تازەوە.

چالاکی بەمەبەستی دەوڵەمەندکردن و چارەکردن

چالاکی بەمەبەستی دەوڵەمەندکردن:

داوا لە قوتابییەکان بکە، تا یەکێك لەم نەخشەسازییانە جێبەجێبکەن:

- دیمەنی دەرکەوتنی پەلکەزێڕینە لە وەرزی زستاندا.
- باکگراوندێکی ڕەنگاوڕەنگ بکێشە بۆ کۆلکەزێڕینە.

- نیگارێکی ڕەنگاوڕەنگ بکێشە بەومەرجەی وێنەی کۆلکەزێڕینەی تێدابێت.
- نەخشونیگارێك بکێشە بە ڕەنگی کۆلکەزێڕینە.

چالاکی بەمەبەستی چارەکردن:

- منداڵەکان ڕابسپێرە، تا گلۆپی هاتوچۆ بکێشن و هێماکانی ڕوودانی هاتوچۆ بکێشن و هۆکاری ڕووداوەکانیش دەستنیشان بکەن، وەپابەندنەبوون بە هێماو یاساکانی هاتوچۆوە، ڕەنگی کۆلکەزێڕینە بەکاربهێنە.
- نەخشەسازی بۆ پڕوپاگەندەکردنی ناوچەیەکی گەشتوگوزاری لە کوردستاندا بکە بە بەکارهێنانی ڕەنگی کۆلکەزێڕینە.

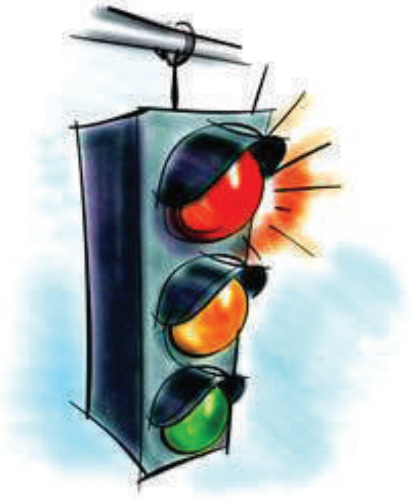

وانەی دووەم

تەوەر: نەخشەسازی و داهێنان لە ڕازاندنەوەدا

بابەت: بنەماکانی نەخشەسازی (پەیوەندی نێوان شێوەکان).

وانە: دووروو نزیك (پۆستەرەکانی گەشتوگوزاری).

کاتی دیاریکراو: ٢ وانە

سوودە بەدەستهاتووەکانی ئەم وانەیە

سوودە زانیارییەکان

قوتابییەکان هەست بە پەیوەندی نێوان شێوەکان دەکەن.

سوودە کارامەییەکان

قوتابییەکان نەخشەسازی بۆ پۆستەرەکانی گەشتوگوزار دەکەن و گرنگیش بە شێوەکان دەدەن.

سوودە ویژدانییەکان

قوتابییەکان هەستی تێبینیکردن و وردبینییان گەشە دەکات.

ڕاهێزان و توانستە پێشەکییەکان

فێرکردنی پێشوەخت

مامۆستا قوتابییەکان هان دەدات بەم پرسیارانە:

- نموونەی چەند شێوەو پارچەیەکی دووروو نزیك بهێنەوە، کە لە سروشتدا بن.
- جیاوازی بکە لە نێوان قەبارەی شێوە دووروو نزیکەکانی ناو سروشت.
- چۆن قەبارەی تاوەری تەلەفۆن و درەختەکانی کەمەر شەقامەکە دەبینیت؟
- لە کاتی بینیندا چۆن هاوتایی نێوان تاوەرو درەختە دووروو نزیکەکان دەکەیت؟

بڕگەی خۆئامادەکردن

مامۆستا ئەوە بۆ قوتابییەکان ڕوون دەکاتەوە، کە سەرنجدان لە سروشت و وردبینی لە تێبینیکردن و گونجاندن لە نێوان شێوەو هاوتاییەکان لە یەك کاتدا زۆر گرنگن بۆ هەستی بینین، چونکە ئەوە چاوە شتەکان لێکجیادەکاتەوە و خاڵی جیاکارو لێکچوو دەستنیشان دەکات. هەروەها هەستی بینین شتە دووروو نزیکەکان دیاری دەکات و دوورەکان بە بچووك و نزیکەکان بە گەورە پیشان دەدات.

واتە، تا شتەکان نزیکتربن ڕوونترو گەورەتر دەردەکەون و هەتا دورتربن بچووکتردەبن و لە ئاستی بینین ون دەبن. بەم کردارەش دەڵێین ‹‹خاڵی ونبوون››.

قوتابییەکە شێوە نزیکەکان بە گەورەیی دەکێشێت.

قوتابییەکە شێوە دوورو نزیکەکان پێکەوە دەکێشێت.

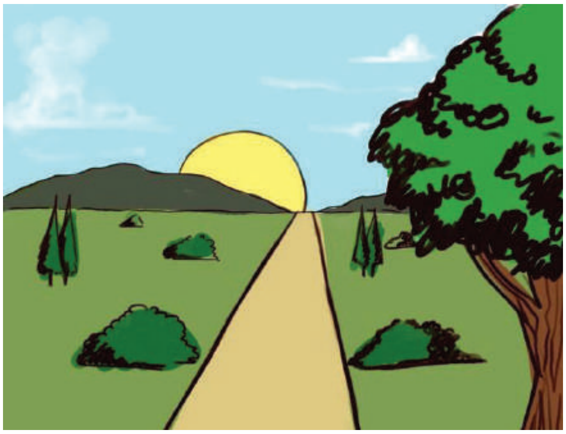

قوتابییەکە هەوڵیداوە شێوە دوورو نزیکەکان بە ڕوونی دیاری بکات لەناو تابلۆکەدا.

پاش ئەو هەموو تێبینی و سەرنج و زانیارییانەی پێویستە مامۆستاو قوتابی بیزانن، ئەوا مامۆستا داوا لە قوتابییەکان دەکات، تا پۆستەری گەشتوگوزاری دروست بکەن، یان بکێشن، بە ڕەچاوکردنی دووری و نزیکی شێوە بینراوەکان و دیاریکردنی ناوچە مێژووییەکان، یان ناوچە گەشتوگوزارییەکانی کوردستان.

پۆستەرێکی گەشتوگوزاری لە کوردستان، کە ناوچەیەکی دێرین لە زاخۆ پیشان دەدات.

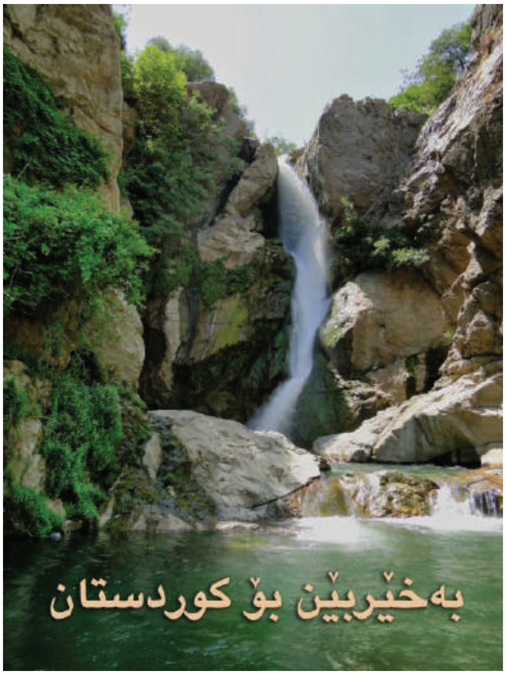

پۆستەرێکی گەشتوگوزاری لە کوردستان، کە ناوچەیەکی گەشتوگوزاری لە کوردستان پیشان دەدات.

بەسەربردنی کاتێکی خۆش

هانی قوتابییەکان بدە سەردانی ناوچە گەشتوگوزاریی و مێژووییەکانی کوردستان بکەن و تێبینی و هاوتایی نێوان شێوەو شتەکان بکەن. هەروەها تێبینی شێوە دوورو نزیکەکان بکەن و سەرنج بخەنە سەر شتەکانی دەوروبەریان.

یەکەی وانەکەو ناساندنی

هاوڕێژەیی (هاوتایی): بریتییە لە گونجاندنی نێوان شێوەو پارچەکان لەگەڵ یەکتریدا، بەمەبەستی چێژبەخشین و ئارامبەخشین بە بینەر.

دوورو نزیك: نزیك، بریتییە لەو شێوە نزیکانەی بەرچاو، کە قەبارەیان ڕوونترو گەورەتر دەردەکەون، بەڵام دوور، بریتیین لەو شێوانەی دوورن لەبەرچاوو قەبارەیان بچووك و ناڕوون دەردەکەون.

پلانی فێرکاری

ئامانج: پلانی وانەگوتنەوەی ڕاستەوخۆ/ پرسیارکردن. پلانی وانەگوتنەوەی ڕاستەوخۆ/ بیرکردنەوەی ڕەخنەگرانە/ شیکردنەوە.

مامۆستا ئەم پرسیارانە ئاڕاستەی قوتابییەکان دەکات:

- هەندێك لە شوێنە گەشتوگوزارییەکانی کوردستان بڵێ.
- ئایا سەردانی ئەو شوێنانەت کردووە؟
- کێ قەڵای دێرینی هەولێری دیتووە؟
- واتای نەخشەسازی هونەری چییە؟
- ئایا نەخشەسازی هیچ کاریگەری لەسەر برەودانی گەشتوگوزاری هەیە؟
- جیاوازی بکە لە نێوان شێوە دوورو نزیکەکان لە قەبارەو وردەکاری و ڕەنگدا.

مامۆستا کۆمەڵێك وێنەی ناوچە گەشتوگوزاری و دێرینەکانی کوردستان پیشانی قوتابییەکان دەدات، بەمەبەستی گەشەپێدان و برەودانی ئەم ناوچانەی کوردستان و لە هەمانکاتیشدا زانیاری نوێ بە قوتابییەکە دەدات و هەستی بەخۆزانی لا دروست دەبێت و گەشە دەکات و لە هەمانکاتیشدا دووری و نزیکی بە وردی هەست پێدەکات و لەسەر شتەکان دەوەستێت و هەروا بە ئاسانی بەسەریاندا ڕەت نابێت.

سەرچاوەی فێرکاری

کەرەستەو پێداویستییە سەرەتاییەکان: دەفتەری وێنە، کاغەزی نیگارکێشان، قەڵەم ڕەساس، قەڵەمڕەنگی دار، پاستیل، ڕەنگی ئاوی (وشك، یان ئەکریلیك).

هۆکاری ڕوونکاری: وێنەو شێوەی ڕوونکاری، کە بیرۆکەی دووری و نزیکی پیشان بدات، نمایشی فیلمی ڕوونکاری لە بارەی پیشاندانی ناوچە گەشتوگوزارییەکانی کوردستان، نمایشی پۆستەرو وێنەی ناوچە گەشتوگوزارییەکانی کوردستان، نمایشی کاری هونەری جێبەجێکراوی قوتابییەکان.

بڕگەی جێبەجێکردن

چالاکی ١:

کارامەیی: کارێکی نەخشەسازی هونەری بۆ ناوچەیەکی دێرین لە کوردستان ئەنجام دەدەن.

قوتابییەکان پێکهاتەو نەخشەسازییەکی ساکار بۆ ناوچەیەکی دێرینی کوردستان ئەنجام دەدەن، بەو مەرجەی لە کارە هونەرییەکەدا ڕەچاوکردنی گرنگی هاوتایی (هاوڕێژەیی) لە نێوان شێوە گەورەو بچووکەکاندا بکەن.

چالاکی ٢:

کارامەیی: کارێکی نەخشەسازی هونەری ئەنجام دەدەن و پێکهاتە سەرەکییەکە زەق دەکەنەوە.

جێبەجێکردنی کارێکی نەخشەسازی هونەری، بەو مەرجەی شێوە سەرەکییەکە زەق بکرێتەوەو لە هەمانکاتیشدا جیاوازی پێبکرێت لەگەڵ ئەو شێوانەی لە دەوروبەریدا هەن.

لێکبەستن و پێکگرتن

مامۆستا دەتوانێت بۆ بەهێزکردن و پتەوکردنی بیرۆکەی قوتابییەکان، ئەوا بۆ جارێکی دی هانا بۆ وانەی سێیەم لە تەوەری دەربڕینی هونەری بە هێڵکاری لە (پەروەردەی هونەر بۆ پۆلی دووەمی بنەڕەتی)) بەرێت و لێکی ببەستێتەوە بەم وانەیەوە. لە هەمانکاتیشدا دەستەواژەو توانستە لەپێشینەکان جارێکی دی بەبیر قوتابییەکان بهێنێتەوەو لەگەڵ ئەم وانەیەدا لێکیانگرێبدات و پێکیانببەستێت.

هەڵسەنگاندن

ئامانج: هەڵسەنگاندن پشت بە ئاستی جێبەجێکردن دەبەستێت.

ئامرازی هەڵسەنگاندن: خشتەی نرخاندن.

ئەنجامی فێرکاری: قوتابییەکان نەخشەسازی بۆ شێوەو پێکهاتە مێژوویی و دێرین و ناوچە گەشتوگوزارەکان دەکەن و هەروەها ڕەچاوی هاوڕێژەیی لە نێوان شێوە بچووك و گەورەکاندا دەکەن.

ژمارە	پێوانەکانی تێبینیکردن لەکاتی جێبەجێکردندا	هەمیشە	هەندێکجار	بەدەگمەن
١	هەمیشە ڕەنگ و قەڵەمم پێیە.			
٢	قەڵەمڕەنگەکانم ئامادەن بۆ نیگارکێشان و ڕەنگکردن.			
٣	گوزارشت لە دوورو نزیك دەکەم بەپێی داواکاری.			
٤	هاوتایی بەکاردەهێنم لە نێوان پارچەو شێوەکاندا.			
٥	ڕەنگە دروستەکان بەکاردەهێنم بۆ شێوەکان.			
٦	ڕەچاوی پاکوخاوێنی دەکەم لەکاتی کارکردندا.			
٧	سوود لە تێبینی و سەرنجەکانی مامۆستا وەردەگرم.			
٨	کاتی دیاریکراو گونجاوە بۆ جێبەجێکردن.			

چالاکی بەمەبەستی دەوڵەمەندکردن و چارەکردن

چالاکی بەمەستی چارەکردن: مامۆستا قوتابییەکان ڕادەسپێرێت، تا نەخشەسازی هونەری بۆ چەند دیمەنێکی ساکاری ناوچە سروشتییەکان بکێشن، بە ڕەچاوکردنی هاوڕێژەیی لە نێوان شێوەکاندا بەمەبەستی برەوپێدان بە گەشتوگوزار.

چالاکی بەمەبەستی دەوڵەمەندکردن: مامۆستا قوتابییەکان ڕادەسپێرێت، تا تابلۆیەکی هونەری و دیمەنێکی ناوچە گەشتوگوزارییەکان لە شێوەی دیواربەندی لەسەر دیواری قوتابخانەکەیان بکێشن، بە ڕەچاوکردنی هاوڕێژەیی لە نێوان نوسین و شێوەکاندا، بەتایبەت (دوورو نزیك).

وانەی سێیەم

تەوەر: نەخشەسازی و داهێنان لە ڕازاندنەوەدا

بابەت: بنەماکانی نەخشەسازی (دەرخستنی ڕووگە).

وانە: دەرخستنی ڕووگە لە ڕێگەی ڕەنگ و لکاندنەوە (کۆلاج).

کاتی دیاریکراو: ٢ وانە

سوودە بەدەستهاتووەکانی ئەم وانەیە

سوودە زانیارییەکان

قوتابییەکان ئاشنایەتییان بە ناسینی ڕووگەی جیاواز دەبێت لە ڕێگەی ڕەنگ، یان کەرەستەی جیاوازی وەك: لکاندن (کۆلاج).

سوودە کارامەییەکان

قوتابییەکان نەخشەسازی هونەری ساکار جێبەجێدەکەن لە ڕێگەی ڕەنگ، یان کەرەستەی جیاوازی بەکارهاتووی وەك: لکاندن (کۆلاج).

سوودە ویژدانییەکان

قوتابییەکان بەهای کاری خۆیان و هاوڕێکانیان دەزانن.

ڕاهێزان و توانستە پێشەکییەکان

فێرکردنی پێشوەخت

مامۆستا ئەم پرسیارانە ئاراستەی قوتابییەکان دەکات:

- **چەند نموونەیەکی ڕووگەی زبرم پێ بڵێ، کە لە سروشتدا بوونیان هەبێت.**
- **جیاوازی لە نێوان جلوبەرگی زستانەو هاوینەدا بکە لەڕووی ڕووگەوە.**
- **جیاوازی بکە لە نێوان ڕووگە بینراوو دەستلێدراوەکاندا.**

بڕگەی خۆئامادەکردن

ئەکی مامۆستایە وانەکۆنەکانی پۆلی چوارەم بەبیر قوتابییەکان بهێنێتەوە، کە باس لە ڕووگە جیاوازەکان دەکات و بە شێوەیەکی ورد خوێندوویەتی. واتە ئەم بەبیرهێنانەوەیە دەچێتە خزمەتی وانەکەمانەوەو توانستی زانیارییەکان لای قوتابی بەهێزو چەسپاو دەکات، ئەمەش خزمەتێکی گەورە دەگەیەنێت بە وانەکەمان. کەواتە ناسینەوەو بەبیرهێنانەوەی ڕووگە جیاوازەکان لەناو سروشتی کوردستاندا زۆر گرنگەو کاریگەری ڕاستەوخۆ لەسەر زانیارییەکانی قوتابی دروست دەکات، جا لەهەموویان گرنگتر ئەوەیە مامۆستا ئەم ڕووگە جیاوازانە بە کەرەستەو شمەکی جیاواز بە قوتابییەکان دروست بکات و بیان سازێنێ لە وانە کردارییەکەداو لە نزیکەوە قوتابییەکان بەکاری بهێنن. هەروەها جیاوازی کردن لە نێوان هەموو ئەو کەرەستەو شمەکانەدا، کە هەریەکەیان ڕووگەی تایبەت بەخۆیان هەیە. بۆ نموونە: شتەکانی ناو سروشت، ڕەنگی باڵندەکان، ئاژەڵەکان، پەپوولەکان، کە هەریەکێك لەوانە ڕووگەی ڕەنگی جیاوازییان هەیە، وەك خاڵەکوتی، نەرم و گڕ، کە هەریەکەیان بەجۆرێك لە جۆرەکان نەخشونیگاری تایبەت بەخۆیان بە جەستەیانەوەیە، بۆیە دەبێت مامۆستا ئەوە بۆ قوتابییەکان ڕوون بکاتەوە، کە ئەو ڕووگەیەی بە پاستیل دەکێشرێت جیاوازە لەو ڕووگەیەی، کە بە ڕەنگی ئاوی دەکێشرێت، چونکە هەریەکەیان ڕووگەی ڕەگیان جیاوازە. واتە ڕووگەی پاستیلەکە زبر ترە لە ڕووگەی ڕەنگە ئاوییەکە، ئەوە بۆ هەموو کەرەستەو شمەکەکان هەمان یاسا دەیانگرێتەوە. کەواتە لێکچوون و جیاوازی هەیە لە ڕووی ڕووگەییەوە لە نێوان شتەکاندا. هەروەها پێویستە مامۆستا ئەوە بۆ قوتابییەکانیش ڕوون بکاتەوە، کە ئێمە دەتوانین لە ڕێگەی ڕەنگەکانەوە جۆری ڕووگەکە دیاری بکەین، وەك: ڕووگەی نەرم، زبر، ڕەق، لوس... ئەوە جۆری ڕەنگەکەیە ڕووگەکە دیاری دەکات.

تابلۆی خانمە هونەرمەندی کورد (ڕووناك عەزیز).

تابلۆی هونەرمەندی کورد (قەرەنی جەمیل).

ڕووگەی هەردوو تابلۆکە زبرە، ئەمەش لەڕێگەی ئەو کەرەستەو ڕەنگانەوەیە، کە هەردوو هونەرمەند بەکاریان هێناوە.

چالاکی ناوپۆل

دەتوانین بۆ دروستکردنی ڕووگەی جیاواز چەندین کەرەستەی خاوی جۆراوجۆر بەکاربهێنین، بەتایبەت لە ڕێگەی کارکردن بە لکاندن.

شێوازی جێبەجێکردن: کارکردن بە کۆمەڵە/ فێربوونی کاری هەرەوەزی.

سەرچاوەی فێرکاری: ڕۆژنامەی بەسەرچوو، گۆڤار، قوماش، گونییە، پلاستیك، کانزا، شوشە، خوری، کارتۆن، هێلم، چەندین شێوەی ڕازاندنەوەی ئامادە، ڕەنگی ئاوی (ئەکریلیك)، فڵچە، پالێت، قاپێکی قوڵ، کاغەزی ڕەنگاوڕەنگی لەزگە.

دووکاری هونەری قوتابییان، کە کەرەستەو شمەکی جیاوازیان بەکارهێناوە بۆ دەرخستنی ڕووگەی جیاواز لە ڕێگەی کارێکی هونەری لکاندنەوە (کۆلاج). بیرۆکەی جیاواز و دەرخستنی جۆراوجۆر.

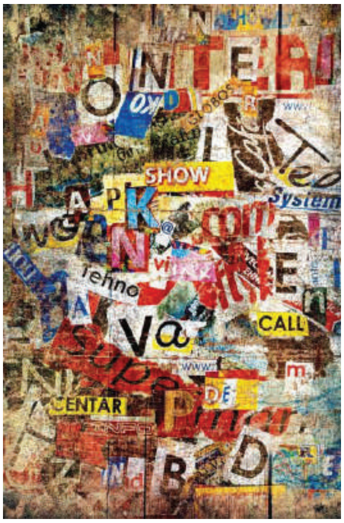

بەکارهێنانی کاغەزی ڕەنگاوڕەنگی لەزگەی لاستیکی بۆ دروستکردنی هەندێك شێوەی هونەری جۆراوجۆر، بەمەبەستی دەرخستنی چەند ڕووگەیەکی جیاواز.

قوتابی کاتێك لە تاقیکردنەوەی یەکەمدا ئەزموون وەردەگرێت، ئەوا بێگومان لە کارەکانی داهاتوویدا سوود وەردەگرێت و دەزانێت چی دەکات و چۆن دەکات؟ بۆیە هەوڵدەدات کەرەستەو شمەکی جیاوازترو نوێ بەکاربهێنێت، تا ڕووگەی جیاواز دەربخات لە کارە هونەرییەکەیدا، وەك ئەم تابلۆیە.

یەکەی وانەکەو ناساندنی

ڕووگە: گوزارشتکردنەکە بریتییە لەو تایبەتمەندییە هونەرییانەی بەکارهاتوون لە سەر ڕووی تابلۆکە بۆ دەرخستنی بابەتە هونەرییەکەو هەستپێکردنی لەڕێگەی هەستی بینین و دەستلێدانەوە، کە ئەوانەش یەکێکن لە پێکهاتەی کارە هونەرییەکە.

لکاندن (کۆلاج): لە بنەڕەتدا وشەیەکی (فەرەنسی) یە، بە واتای بڕین و پارچە پارچەکردنی کاغەزو پاشان لکاندنی لەسەریەك، بە بەکارهێنانی کەرەستەی جیاواز، بەمەبەستی دەرخستنی ڕووگەی شێوە جیاوازەکانی کارە هونەرییەکە.

ڕووگە بینەوەرییەکان(*): بریتییە لەو شێوانەی بینراوو بەرجەستەن لە وێنەکەدا، سەرەڕای لە وێنەکەدا ڕووگەکەی نەرمە، ئەوەش لەڕێگەی بینەوەرەوە هەستی پێدەکرێت.

ڕووگە هەستییەکان: بریتییە لە جۆراوجۆری لە بەرزی و نزمی و هەڵتۆقوی لە ڕووگەکەیدا. واتە دەتوانین بەهۆی دەستلێدانەوە ڕووگەی شێوەکە دیاری بکەین.

پلانی فێرکاری

ئامانج: فێربوون لەڕێگەی چالاکییەوە.

مامۆستا چالاکییەك لە شێوەی پرسیارکردن سازدەکات، بۆ نموونە:

- مەبەست لە ڕووگە چییە؟
- چەند نموونەیەکم لە ڕووگەی کەرەستەی جیاواز پێ بڵێ.
- ئایا جیاوازی هەست پێدەکەیت لە نێوان ڕووگەی نەرم و زبردا؟ نموونەیەکم لە سروشتدا پێ بڵێ.
- ئایا هیچ جیاوازییەك هەیە لە نێوان ڕووگەی تابلۆیەکی کێشراو بە پاستیل، لەگەڵ تابلۆیەکی کێشراو بە ڕەنگی ئاوی؟
- ئایا دەتوانین چەندین ڕووگەی جیاواز دروست بکەین بە ڕێگەی لکاندن (کۆلاج).
- واتای لکاندن (کۆلاج) چییە؟

(*)ڕووگەی بینەوەرییەکان: ئەم دەستەواژەیە لەبری ‹‹الملامس البصرية››ی عەرەبی دانراوە. مامۆستا ‹‹مەسعوود محەمەد›› لە کتێبی ‹‹زاراوەسازی پێوانەدا›› پێی وایە ‹‹البصري›› کوردییەکەی ‹‹بینەوەر››ە و عەرەبی و کوردیەکەش لە بەرانبەر وشەی ئینگلیزی ‹‹Optic›› بەکارهێنراوە.

مامۆستا داوا لە قوتابییەکان دەکات سەیرێکی سروشت و دەوروبەریان بکەن، پاشان پشت بە بینینی خۆیان ببەستن و یادی شتەکانی ڕابردوو بکەنەوە، کە لە ڕابردوودا بینیویانە و بۆ جارێکی تر بیهێننەوە بەرچاوی خۆیان.

مامۆستا قوتابییەکان دەکاتە چەند کۆمەڵەیەك و هەرکۆمەڵەیەکیش تیملیدەرێکی بۆ دادەنێت. هەر کۆمەڵەیەك ڕووگەیەك هەڵدەبژێرێت، تا دروستی بکات، یان بیکێشێت بە ڕێگەی لکاندن، یان پاستیل، یان بۆیەی ئاوی، بەڵام بەو مەرجەی وێنەکە گوزارشت لە بۆنەیەکی نیشتیمانی کوردستان بکات، یان ناوچەیەکی گەشتیاری کوردستان پیشان بدات. دواتر تابلۆ کێشراوەکان لە ڕێگەی کۆمەڵەکەوە نمایش دەکرێت و پاشان گفتوگۆی لەسەر دەکەن لە ڕێگەی تیملیدەرەکەوە.

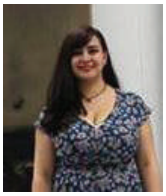

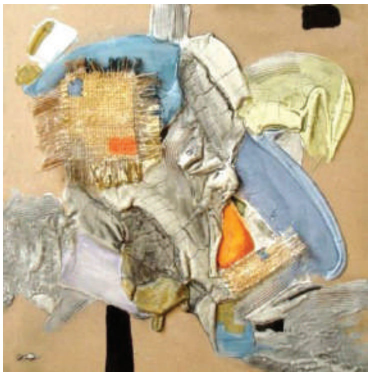

تابلۆی خانمە هونەرمەندی کورد (ناز حەکیم). بە دوو شێوەی جیاواز کاری کردووەو دوو کەرەستەی جیاوازیشی بەکارهێناوە لە تابلۆکانیدا، جیاواز لە (بابەت، کەرەستە، شێوە)دا و ڕووگەی هەردوو تابلۆکەش جیاوازن (یەکیان زبر و ئەوی تریش نەرم).

سەرچاوەی فێرکاری

کەرەستەو پێداویستییە سەرەتاییەکان: کاغەزی ڕەنگاوڕەنگ، قەڵەم ڕەساس و ڕەنگی ئاوی، فڵچە، پاستیل، قەڵەمڕەنگی دار، قوماش، کانزای جیاواز، شوشەی نەخشکراو، گەڵای درەخت، کەرەستەو شمەکی جیاواز.

هۆکاری ڕوونکاری: وێنەی جۆراوجۆری ڕووگە جیاواز، وێنەی ڕووگە جیاوازی سروشتی، تابلۆی ئەو قوتابییانەی لە ڕابردوودا کێشاویانە، تابلۆی ئامادەکراوی لکاو (کۆلاج)، فیلمی دیکۆمێنتاری باس لەسەر ڕووگەی جیاواز بکات.

ڕەگەزەکانی جێبەجێکردن

چالاکی

کارامەیی: نەخشەکێشانی پۆستەرێکی گەشتوگوزاری بۆ ناوچەکەی خۆت.

جێبەجێکردنی نەخشەکێشانێکی گەشتوگوزاری بۆ ناوچەکەی خۆت لە ڕێگەی لکاندنەوە (کۆلاج)، کە گوزارشت لە بوارێکی کۆمەڵایەتی و کەلتوری ناوچەکە بکات، وەك بواری پڕوپاگەندە دەربکەوێت بۆ ناوچەکەی خۆت، بەم شێوەیە:

١. قوتابییەکان کەرەستەو شمەکی فڕێدراوی ناوچەکە کۆدەکەنەوە.
٢. قوتابییەکان وێنەی ناوچە گەشتوگوزارییەکانی ناوچەکەیان کۆدەکەنەوە، وەك(قەڵای هەولێر، پردی دەلال، قەڵای شێروانە، تۆپەکەی مام ڕەجەب لە ڕواندز، دەروازی ئامێدی، پەرستگای زردەشتی لە دهۆك، سەرچنار...) هەر قوتابییەك گرنگی بە وێنەی ناوچەکەی خۆی بدات.
٣. قوتابییەکان وێنەی شتە فۆلکلۆری و میللییەکان کۆدەکەنەوە (دەسماڵ، بەرهەڵبێنە، جەمەدانی، کڵاو، سندۆڵ(*)، خەرمانکوت...).
٤. قوتابییەکان وێنەی ناوچە گەشتوگوزارییەکانی خۆیان دەکێشن لەگەڵ شتە فۆلکلۆری و میللییەکاندا.
٥. قوتابییەکان وێنەی شوێنە گەشتوگوزارییەکان لە شوێنی تایبەتی ناو تابلۆکە دەدەن.
٦. لە کۆتاییدا پۆستەرێکی فرەجۆری گەشتوگوزاری و میللیمان چنگ دەکەوێت.

(*) سندۆڵ: بەو چاڵەبەردینە دەگوترێت، کە شتی تێدا دەکوترێت. مامۆستا خاڵ، لە فەرهەنگی خاڵدا لە لا٢٥٩دا دەڵێت: سندۆڵ: دۆڵی بەرد، کە شتی تێدا دەکوترێت. جا ئەشتە گەنم بێت، یان جۆ.

هەڵسەنگاندن

ئامانج: هەڵسەنگاندن پشت بە ئاستی جێبەجێکردن دەبەستێت.

ئامرازی هەڵسەنگاندن: خشتەی نرخاندن.

ئەنجامی فێرکاری: قوتابییەکان چەند نەخشەسازییەکی ساکاری جیاواز جێبەجێدەکەن لە ڕێگەی لکاندنەوە، بەمەبەستی پڕوپاگەندەی گەشتوگوزاری، یان فۆلکلۆری و هونەری میللی.

ژمارە	پێوانەکانی تێبینیکردن لەکاتی جێبەجێکردندا	ناپاب	زۆرباش	باش	پەسەند
١	ڕەنگە گونجاوەکان ئامادە دەکات.				
٢	کاغەزەکە بەباشی لەسەر مێزەکە جێگیر دەکات.				
٣	قەڵەمڕەنگەکە بەباشی لەناو دەستی دەگرێت.				
٤	ڕەنگە بنەڕەتی و ماماوەندییەکان بە باشی بەکاردەهێنێت بۆ دەرخستنی ڕووگەی جیاواز.				
٥	کەرەستەو ڕەنگەکان بە وردەکارییەوە بەکاردەهێنێت.				
٦	لەکاتی کارکردندا پشت بەخۆی دەبەستێت.				
٧	ڕووگەی جیاواز بە ڕێگەی لکاندن دروست دەکات.				
٨	ڕەچاوی پاکوخاوێنی دەکات.				

چالاکی بەمەبەستی دەوڵەمەندکردن و چارەکردن

چالاکی بەمەبەستی چارەکردن: مامۆستا قوتابییەکان ڕادەسپێرێت، تا بە کەرەستەو شتی جیاواز پێکهاتەیەکی هونەری سادە بنەخشێنن بە ڕێگەی«لکاندن»، بەمەبەستی سازکردنی ڕووگەی جیاواز.

چالاکی بەمەبەستی دەوڵەمەندکردن: مامۆستا قوتابییەکان ڕادەسپێرێت، تا پڕۆژەیەکی پڕوپاگەندەیی بۆ ناوچەیەکی گەشتوگوزاری خۆیان بکێشن، سەرەتا دەبێت نەخشەسازی بۆ کارەکە بکەن و پاشان جێبەجێی بکەن بە ڕێگەی «لکاندن»، تا ڕووگەی جیازی شتەکان دەربکەوێت.

پێویستە مامۆستا گرنگی بە ناوچەی قوتابییەکان بدات، پاشان بیر لە هەموو ناوچەکانی تری کوردستان بکاتەوە، چونکە، تا قوتابی ئاشنایەتی لەگەڵ ناوچەکەی خۆی پەیدا نەکات، چۆن دەتوانێت لە ناوچەکانی تری کوردستان تێبگات!

هونەرمەندی کورد (جەزا بەکر) لە ساڵی (١٩٦٣) لە شاری سلێمانی لەدایك بووە. لە ساڵی (١٩٨٨) ئەکادیمیای هونەرەجوانەکانی لە شاری بەغدا تەواو کردووە. خاوەنی بڕوانامەی ماستەرو دکتۆرایە لە هونەردا. چەندین پێشانگەی لە دەرەوەو ناوەوەی کوردستان کردۆتەوە. خاوەنی شێوەی کارکردنی تایبەت بەخۆیەتی و نەرم و پشوودرێژە لە کارکردندا، هێڵی نەرم و ڕەنگی گەرم لەناو ڕەنگە ساردەکاندا بەکاردەهێنێت. خاوەنی چەند کتێبێکی هونەری و چەندین بابەتی تری هونەرییە، کە لە گۆڤارو ڕۆژنامەکاندا بڵاوکراوەتەوە.

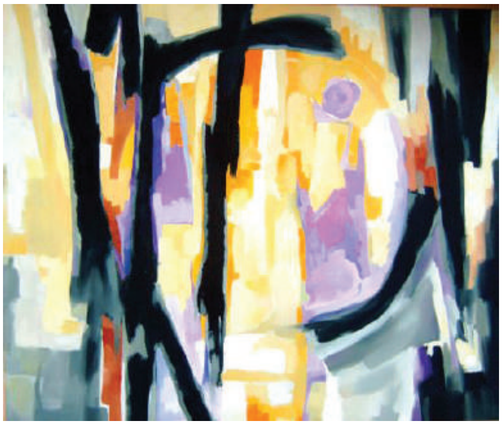

هونەرمەندی کورد (عوسمان ڕەسوڵ) ناسراو بە (عوسمان نەسرەوت) لە ساڵی (١٩٦٦) لە شاری قەڵادزێ لە دایك بووە. دەرچووی پەیمانگەی هونەرەجوانەکانی سلێمانییە ساڵی (١٩٨٧). چەندین پێشانگەی لە ناوەوەو دەرەوەی کوردستان کردۆتەوە. خاوەنی چەندین شێوازی کارکردنە لە بواری نیگارکێشانداو تا ئێستا خۆی یەکلا نەکردۆتەوە لە هەڵبژاردنی شێوازی کارکردن بە ڕەنگ و کەرەستەی جیاواز.

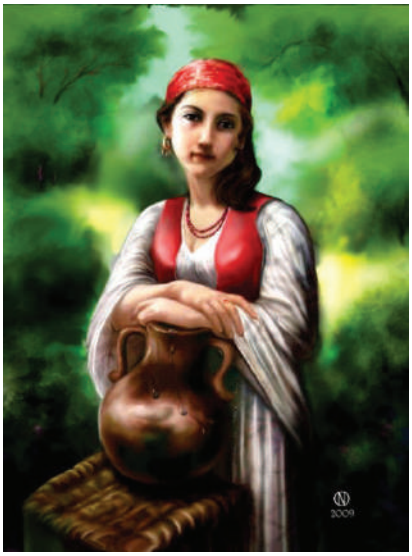

وانەی چوارەم

تەوەر: نەخشەسازی و داهێنان لە ڕازاندنەوەدا

بابەت: بوارەکانی نەخشەسازی (یەکەی ڕازاندنەوە).

وانە: نیگارکێشان بە یەکەی ڕازاندنەوە.

کاتی دیاریکراو: ١ وانە

سوودە بەدەستەهاتووەکانی ئەم وانەیە

سوودە زانیارییەکان

قوتابی ئاشنایەتی لەگەڵ یەکەکانی ڕازاندنەوەدا دەکات.

سوودە کارامەییەکان

قوتابی یەکەکانی ڕازاندنەوە دەکێشێت بە بەکارهێنانی شێوەی ئەندازەیی ڕێك و ناڕێك و پاشان دووبارەیان دەکاتەوە.

سوودە ویژدانییەکان

قوتابی فێری وردەکاری و پشوودرێژی دەبێت لەکاتی کارکردندا.

ڕاهێزان و توانستە پێشەکییەکان

فێرکاری پێشوەخت

مامۆستا ئەو کارە نەخشەبۆکێشراوە ڕازاندنەوەییانەی لە پۆلی چوارەمدا خوێندبوویان، جارێکی دی پیشانیان دەداتەوە، تا بەها جوانەکانییان بیربخاتەوەو گرنگیان لە ژیانی ڕۆژانەیاندا پێبزانن لە ڕێگەی ئاڕاستەکردنی ئەم پرسیارانەوە:

- جۆرەکانی ڕازاندنەوە چەندن؟
- لە کوێدا ڕازاندنەوە بەکاردەهێنرێت؟
- بۆچی ڕازاندنەوە بەکاردەهێنرێت؟

بڕگەی خۆئامادەکردن

بەدڵنیاییی بۆ جێبەجێکردنی ئەم وانەیە پێویستە مامۆستا هانا بۆ ئەو شتانەی دەوروبەری قوتابی بەرێت، تا قوتابییەکان لە نزیکەوە ئاشنایەتی پەیدا بکەن و لە نزیکەوە لە مەبەستەکە تێبگەن و دووبارە کاری هونەری نەخشەسازی و ڕازاندنەوەی پیٚ ئەنجام بدەن. واتە مامۆستا سوود لە ژینگەی دەوروبەری قوتابییەکە وەردەگرێت، تا بەهای جوانی شتەکانی لەلا ڕوون بێت، جا لەڕووی شێوەوەبێت، یان لە ڕووی ڕەنگییەوەبێت.

ڕازاندنەوەی یەکەیەکی دووبارەبوونەوەیە بە شێوەیەکی دیاریکراوو ڕێکخراو، ئەم ڕازاندنەوەیەش لە هونەری تەلارسازی کوردی و تەونکاری کوردی و ڕستن وچنیندا بە ئاشکرا هەستی پێدەکەین و لە پۆلی چوارەمدا بەڕوونی لەسەری دواین و پێویستە مامۆستا جارێکی دی بچێتەوە سەر ئەو باسە. هەندێکجار ڕازاندنەوە دابەش دەبێت بۆ: ڕازاندنەوەی گژوگیایی، مرۆیی، ئەندازەیی، ئاژەڵی، جا ئەم شێوە ڕازاندنەوانە بۆ جارێکی دی بەکاردەهێنێنەوە لە کاری نووسین و ڕازاندنەوەی تەلارسازی و قاپ و خشڵ و جلوبەرگ و چەندان شتی تر...

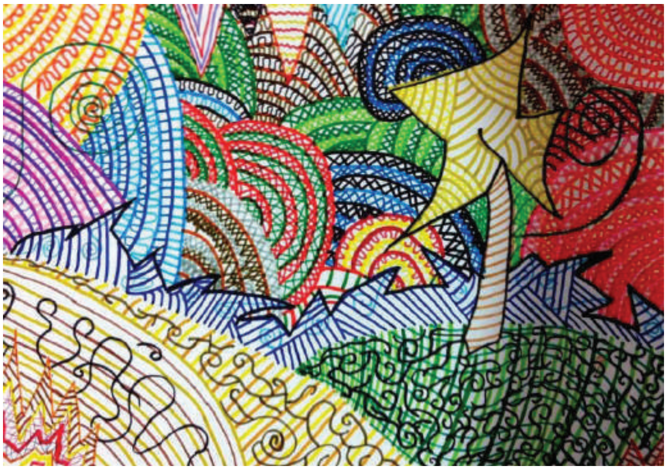

نموونەی چەند ڕازاندنەوەیەکی ئەندازەیی نارێك.

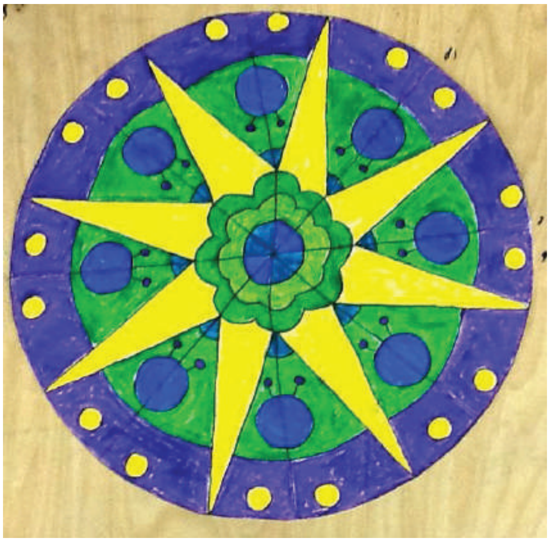

نموونەی چەند ڕازاندنەوەیەکی ئەندازەیی ڕێك، کە چەندین شێوەی جیاواز بەکارهاتووە بۆ ڕازاندنەوەی نەخشەسازی یەك لەدوای یەك پەیڕەوکراوە لە دانانی یەکەکانی ڕازاندنەوەدا، قوتابییەکە ڕەچاوی شێوە ئەندازەییە دووبارەبووەکانی کردووەو هاوسەنگی کارەکەی پاراستووە.

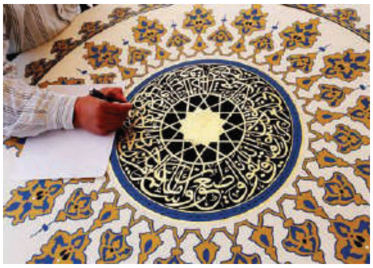

یەکەی ڕازاندنەوە لە بواری خۆشنووسیندا، هەستێکی جوان لای بینەر دروست دەکات و چێژبەخش و هاوسەنگە.

بەسەربردنی کاتێکی خۆش

- چۆن دەتوانین یەکەی نەخشەسازی و ڕازاندنەوەی ساکار بۆ هۆڵی دانیشتن و تەلاری قوتابخانەو گۆڕەپانەکەی بنەخشێنین؟
- چەند وێنەیەکی ڕازاندنەوەی ئیسلامی نمایش بکە.
- یەکێك لە ڕازاندنەوەکە دەستنیشان بکەو پاشان دووبارەی بکەنەوە یەك لەدوای یەك بۆ ئەو شوێنەی دیاریتان کردووەو دواتر ڕەنگی بکەن.

یەکەی وانەکە و ناساندنی

یەکەی ڕازاندنەوە: بریتییە لە شێوەی ڕێك و ناڕێك، لەوانەیە ڕاستەوخۆ بکێشرێت، یان سروش لە ئەندازەیی، یان گیایی، یان خۆشنووسی، یان مرۆیی، یان ئاژەڵی وەرگیرابێت، دواتر دەتوانین ئەم ڕازاندنەوەیە دووبارە بکەینەوە، تا لەناو تابلۆکەدا یەکەیەکی ڕازاندنەوەی تەواومان بۆ پێکبهێنێ.

ڕازاندنەوەی گیایی: ئەم ڕازاندنەوەیە سوودی لە گژوگیا وەرگرتووە، وەك: گیا، گەڵا، لاسك، گوڵ، ئەم نەخشونیگارانە بۆ مەبەستی ڕازاندنەوە بەکاردەهێنرێن و ئاستی جوانی کارە هونەرییەکە بەرز دەکەنەوە.

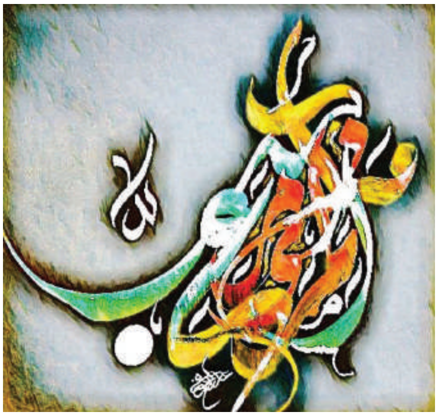

ڕازاندنەوەی خۆشنووسی: پیتی کوردی بەکاردەهێنرێت بۆ مەبەستی ڕازاندوە و پێکهێنانی یەکەیەکی ڕازاندنەوە.

ڕازاندنەوەی ئەندازەیی: بریتییە لە شێوەی ئەندازەیی، وەك: سێگۆشە، چوارگۆشە، دەتوانین یەکەی ڕازاندنەوە لەم شێوە ئەندازەییانە دروست بکەین.

پلانی فێرکاری

ئامانج: کارکردنی بەکۆمەڵ/ هاریکاری و هەرەوەزی.

مامۆستا تابلۆیەکی ڕازاندنەوە نمایش دەکات و دواتر هەنگاوەکانی دروستکردن بۆ قوتابییەکان شیدەکاتەوە، تا بزانن چۆن کێشراوە؟ چۆن دانراوە؟ چۆن کاری تێدادەکرێت؟ سەرچاوەی نەخشەکە چییە؟ ئایا گیاییە، یان خۆشنووسییە، یان مرۆییە، یان ئاژەڵییە، یان ئەندازەییە؟

پاشان قوتابییەکان دەکاتە سێ کۆمەڵە، بۆ هەرکۆمەڵەیەك تیملیدەرێك دادەنێت، دواتر ئەرکەکان دابەش دەکات بەسەر کۆمەڵەکاندا، بەم شێوەیە:

کۆمەڵەی یەکەم: پێکهاتەی ڕازاندنەوەی گیایی بە شێوەی دووبارە بوونەوە دەکێشن.

کۆمەڵەی دووەم: پێکهاتەی ڕازاندنەوەی ئەندازەیی دەکێشن بە شێوەی یەکتربڕو چونەسەریەك.

کۆمەڵەی سێیەم: پێکهاتەی ڕازاندنەوەی خۆشنووسی دەکێشن.

مامۆستا بەسەر کۆمەڵەکانەوە دەگەڕێت و سەرنج و تێبینی و زانیارییان پێ دەدات و ڕێنماییان دەکات لە کاتی کارکردندا، تا کارێکی جوان و خشت ئەنجام بدەن، دواتر لە کۆتایی کارەکەدا سەرپەرشتیاری کۆمەڵەکە نمایشی کارەکەیان دەکات و لەسەری دەدوێت و گفتوگۆ لەگەڵ ئەوانی تردا دەکات لەبارەی کارە هونەرییەکەوە.

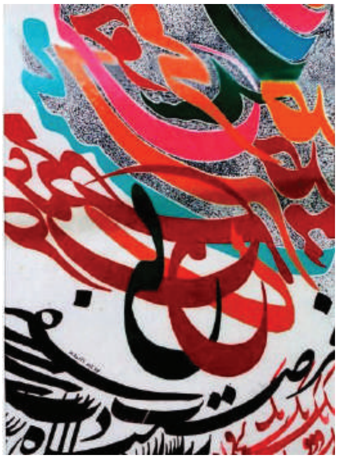

چەند دیمەنێکی ڕازاندنەوەی خۆشنووسی هونەرمەندی کورد (خەلیل عەلی)، چەندین کەرەستەو شێوازی کارکردن بەکارهێنراوە، تا تابلۆیەکی جوانی نەخشەساز پیشان بدات، سێ تابلۆی جیاواز (یەکتربڕ و چوونەسەریەك، بەتەنیشت یەکەوە).

سەرچاوەی فێرکاری

کەرەستەو پێداویستی سەرەتایی: کاغەزی سپی، دەفتەرە وێنە، کارتۆن، قەڵەم ڕەساس، قەڵەمرەنگی دار، پاستیل.

هۆکاری ڕوونکاری: گەڵا، گوڵ، میوە، نموونەی سروشتی، کاغەزی ڕەنگاوڕەنگ...

ڕەگەزەکانی جێبەجێکردن

چالاکی

کارامەیی: دووبارەکردنەوەی یەکەی ڕازاندنەوە بە شێوەی ئەندازەیی.

جێبەجێکردنی تابلۆیەکی نەخشەسازی ڕازاندنەوە، جا ئەم ڕازاندنەوەیە ئەندازەیی بێت، یان گیایی، یان خۆشنووسی، یان ئاژەڵی؟ بۆ ئەو مەبەستەش دەتوانیت سوود لە هونەری ئیسلامی وەربگریت لەکاتی جێبەجێکردندا، تا کارێکی هونەری جوان و ڕێکوپێك بەرهەم بهێنێت، یان دەتوانێت بەکاریبهێنێت لە جوانکاری قوتابخانەکەیدا، یان لە بواری چاپگەریدا. بە گرتنە بەری ئەم هەنگاوانە:

١. قوتابییەکە، شێوەیەکی ئەندازەیی، یان گیایی، یان خۆشنووسی هەڵدەبژێرێت و دووبارەی دەکاتەوە.

٢. قوتابییەکە، یەکەی ڕازاندنەوەکە دووبارە دەکاتەوە بە قەبارەو شێوەی جیاوازو بە ڕەچاوکردنی هاوسەنگی و گونجاندن لەگەڵ یەکتریدا.

٣. قوتابییەکە، یەکەی ڕازاندنەوەکە بە کەرەستە ئامادەکراوەکان ڕەنگ دەکات.

٤. ڕەچاوی پاکوخاوێنی کارە هونەرییەکە دەکات.

هەندێك لە جۆرو شێوازەکانی نەخشەسازی و ڕازاندنەوە لە سەر کەرەستەو شمەکی جیاواز. هەروەها بەکارهێنانی ئەم ڕازاندنەوەیە لە سەر ڕووگەی فرەجۆردا.

هەڵسەنگاندن

ئامانج: تێبینیکردن.

ئامرازی هەڵسەنگاندن: خشتەی چاودێری.

ئەنجامی فێرکاری: قوتابییەکان کۆمەڵێك یەکەی ڕازاندنەوە ئەنجام بدەن لە پێکهاتەی سروشتی، یان ئەندازەیی، یان گیایی، یان خۆشنووسی، یان مرۆیی، یان ئاژەڵی و پاشان دووبارەی بکەنەوە.

ژمارە	ئاماژەکانی جێبەجێکردن	نرخاندن	
		بەڵێ	نەخێر
١	بە باشی هێڵکاری دەرەکی بۆ یەکەی ڕزاندنەوەکە دەکێشێت.		
٢	لەکاتی ساکارکردنەوەدا وردەکارییەکان لادەبات.		
٣	هەندێ وردەکاری گرنگ بۆ ناو کارەکە زیاد دەکات.		
٤	لەکاتی گۆڕینی شێوەکەدا تایبەتمەندییە سەرەکییەکەی تێك نادات.		
٥	سوود لەو ڕازاندنەوانە وەردەگرێت بەمەبەستی جوانکاری.		
٦	ڕێنماییەکانی مامۆستا بەهەند وەردەگرێت.		
٧	ڕێز لە کاری هاوڕێکانی دەگرێت و ستایشیان دەکات.		

لێکبەستن و پێکگرتن

مامۆستا بۆ پتەوکردنی زانیاری قوتابییەکانی جارێکی دی هانا بۆ بابەتی پێکهاتەکانی نەخشەسازی و شیکردنەوەی شێوەکان دەبات لە وانەی دووەمی تەوەری پێنجەمی نەخشەسازی، پرۆگرامی پەروەردەی هونەر بۆ پۆلی چوارەمی بنەڕەتی.

چالاکی بەمەبەستی دەوڵەمەندکردن و چارەکردن

چالاکی بەمەبەستی چارەکردن: قوتابی دەتوانێت یەکەیەکی ڕازاندنەوەی ئەندازەیی، یان گیایی، یان خۆشنووسی جێبەجێبکات و پاشان ڕەنگی بکات.

چالاکی بەمەبەستی دەوڵەمەندکردن: قوتابی دەتوانێت یەکەیەکی ڕازاندنەوەی ئەندازەیی، یان گیایی، یان خۆشنووسی، یان ئاژەڵی، یان مرۆیی جێبەجێ بکات و دواتر لەگەڵ قوتابییە هاوڕێکانیدا کارەکانیان لێکبدەن و پێکەوە بەشێوەیەکی دووبارەکردنەوە دیواربەندیەکی گەورەی پێدروست بکەن.

وانەی پێنجەم

تەوەر: نەخشەسازی و داهێنان لە ڕازاندنەوەدا.

بابەت: بنەماکانی نەخشەسازی.

وانە: خۆشنووسی.

کاتی دیاریکراو: ٣ وانە

خۆشنووسی

خۆشنووسی ناوداری کورد (ئەحمەد عەبدولڕەحمان ئەربیللی)

خەتی ڕوقعە

ئەمساڵیش، وەك پۆلی چوارەم، لە بواری خۆشنووسیدا گرنگی بە خەتی ڕوقعە دەدەین، چونکە سەرەتایەکی باشە بۆ ناسین و ڕاهاتن لەسەر خەتکێشیدا. واتە قوتابی کورد باشتر دەتوانێت لەگەڵ هێڵەکان هەڵبکات، چونکە لە پۆلی چوارەمیشدا ڕاهێنانی کردووەو ئاشنایەتی لەگەڵ هەندێك لە پیتەکاندا کردووە. هەروەها کەمێك لە یاساو ڕێساکانی خۆشنووسی تێگەیشتووە، ئەمەش هەنگاوێکی باشەو ئەمساڵ کارەکەمان ئاسانتر دەکات. کەواتە مامۆستای وانەی هونەر هەندێك هەنگاوی نەرمتر هەڵدەگرێت و ئێمەش کۆمەڵێك گۆڕانکاریمان لە شێوازی ڕاهێنانەکاندا کردووە، تا قوتابییەکە ئاسانتر دەست لەگەڵ قەڵەم و قامیشدا نەرم بکات و ئەو ترسەی پار هەیبوو، ئەمساڵ فەرامۆشی بکات.

بۆ ڕاهێنان لەسەر خۆشنووسی، پێویستمان بە چەند کەرەستەیەك دەبێت، وەك:

- ✓ قامیش
- ✓ قوتوی مرەکەب (قوتوەکە، لۆکەی تێبکەو دواتر کەمێك مرەکەبی بەسەردابکە).
- ✓ مرەکەبی چینی باشترینە بۆ ئەم کارەمان.
- ✓ پاندان، یان قەلەمی تایبەت بە خۆشنووسی هەیەو مەرەکەبی تێدەکرێت.
- ✓ ماجیکی تایبەت بە خۆشنووسی (دەمی ماجیکەکە بڕدراوە).
- ✓ بۆ کارەکەی ئێمە ماجیکەکە زۆر باشەو لەبازار دەست دەکەوێت و هەرزانە و جەستە پیس ناکات و بەئاسانی کۆدەکرێتەوەو هەڵدەگیرێت.
- ✓ کاغەزی سپی، (A4, A3) ئەگەر ئەوانەت دەست نەکەوت، هەوڵبدە لەسەر ڕۆژنامە، یان گۆڤاری بەکارهاتوو ڕاهێنان بکە. ڕاهێنان لەسەر شووشەی ڕوون زۆر باشەو نووسین لەسەری ئاسانەو باشتر فێردەبیت.
- ✓ کارکردن لە بواری خۆشنووسی، پێویستی بە دڵ و دەروونێکی ئارام هەیە.

چەند کەرەستەیەکی خۆشنووسی:

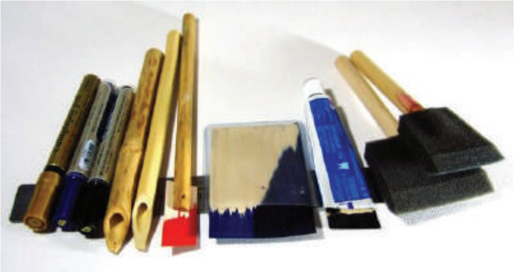

قامیشی خۆشنوسی

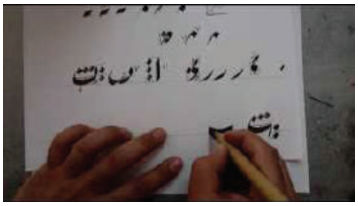

قامیشی خۆشنووسی، دەتوانرێت ئامادە بکرێت، تاقیبکەوە، دڵنیام دەتوانی.

ناساندنی چەند پیتێك. خۆت هەوڵبدە پیتەكانی تریش بدۆزیتەوەو ڕاهێنانیان لەسەر بكە. سەیری جووڵەی تیرەكە بكە و ئاڕاستەیان لەیاد مەكەو دووبارەیان بكەوە. هەنگاو بە هەنگاو ئەنجامی بدە و پەلەمەكە و پشوو درێژبە و ئارام بگرە لە جێبەجێكردنیاندا.

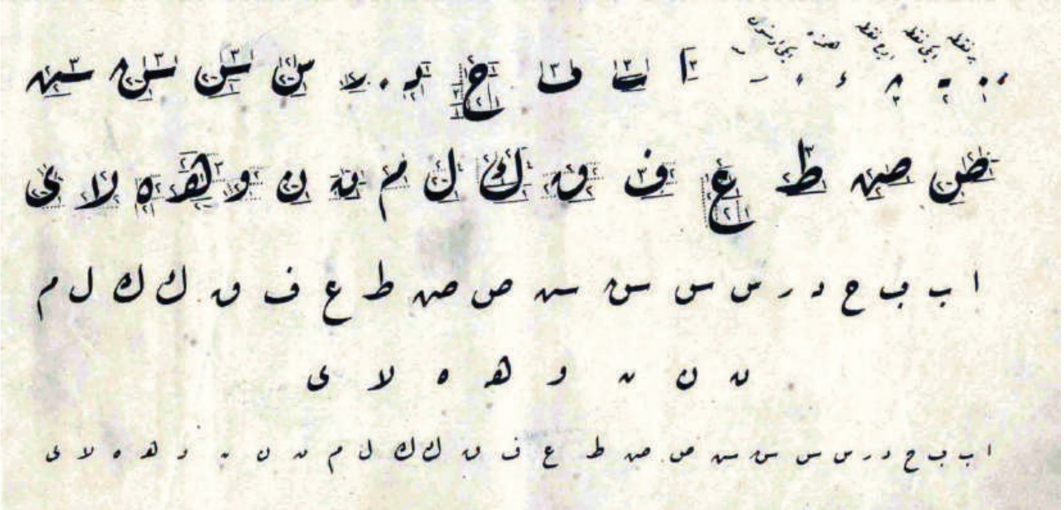

بەسەر ئەم پیتانەدا بچۆوە.

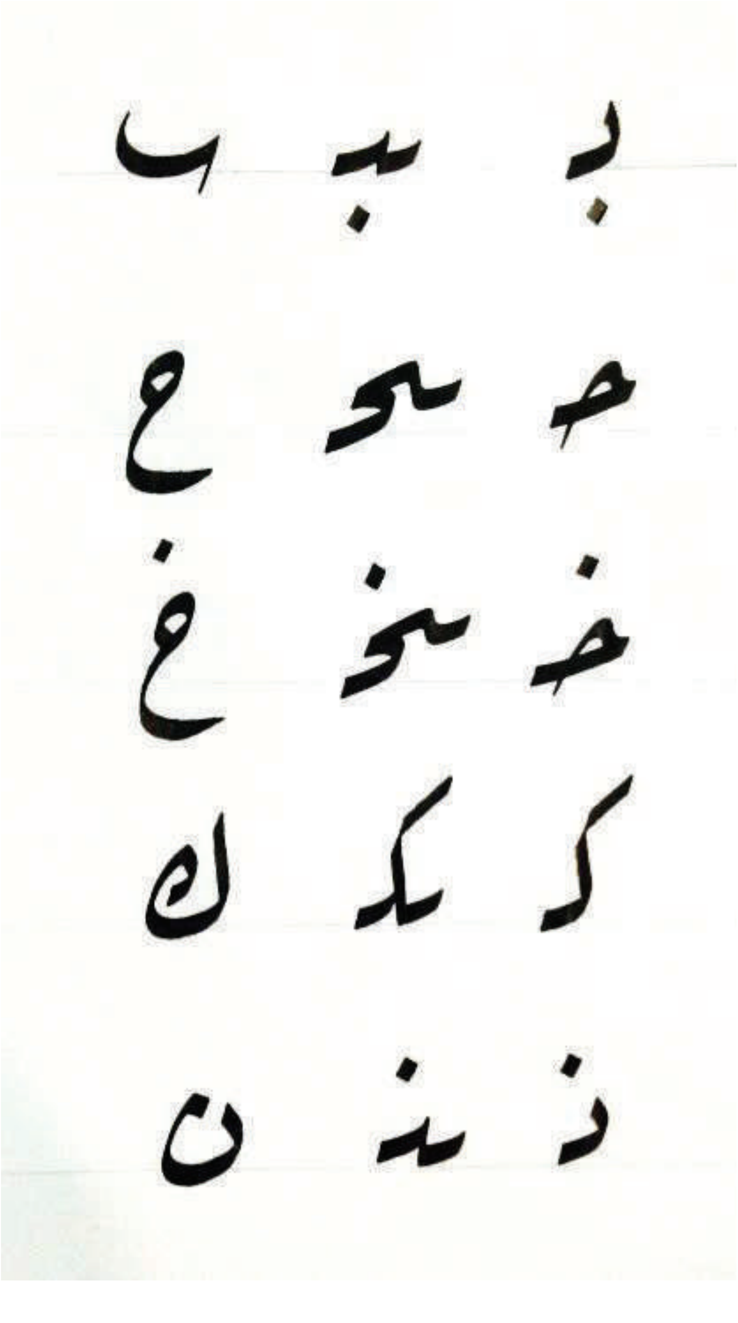

– ئەم ڕاهێنانە لەلایەن خۆشنووسی کورد ‹‹ئیسماعیل فەرەج›› ـەوە نوسراوە.

بەسەر ئەم پیتانەدا بچۆوە:

بەسەر ئەم پیتانەدا بچۆوە:

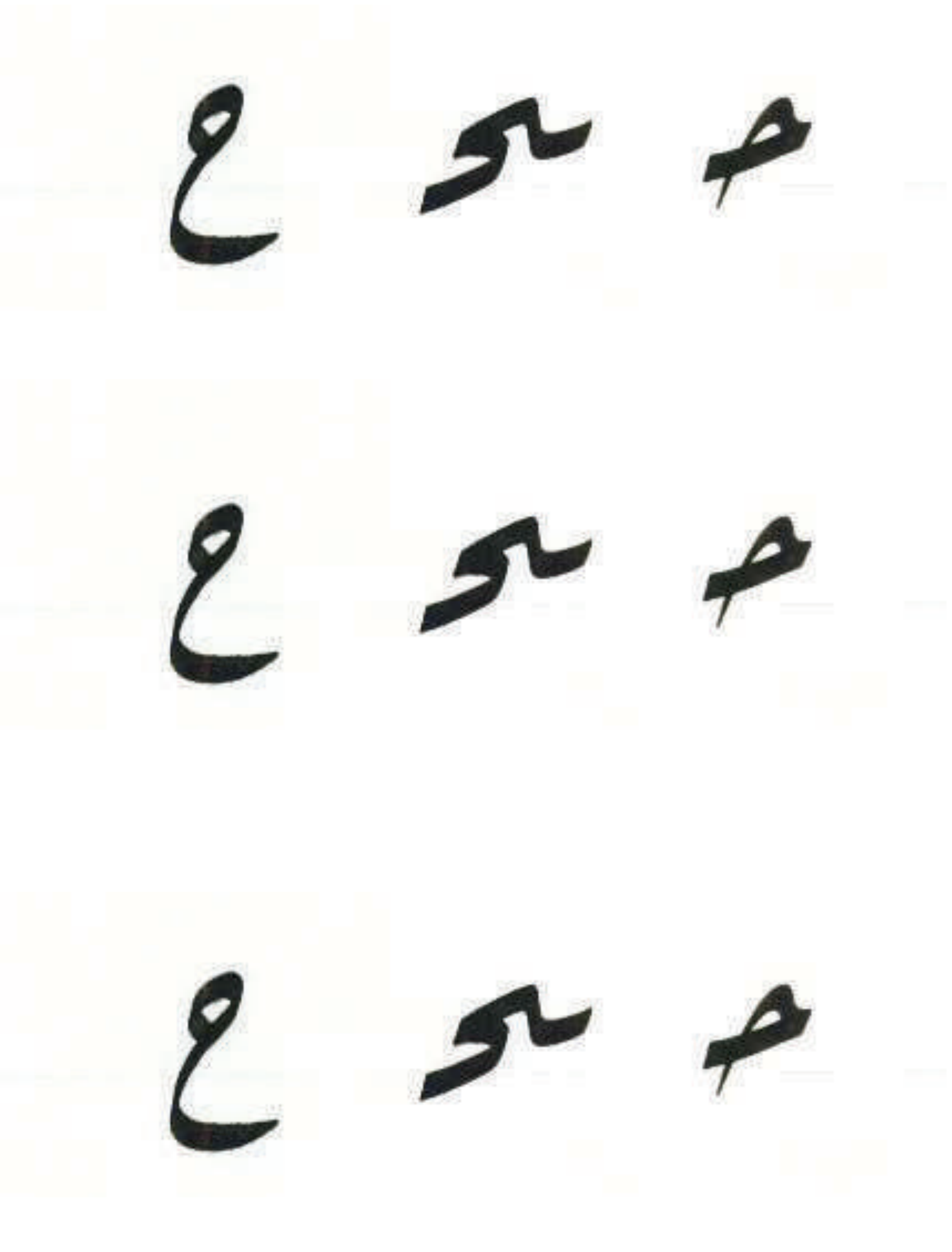

بەسەر ئەم پیتانەدا بچۆوە:

بەسەر ئەم پەندەی پیرەمێردی شاعیردا بچۆوەو قەڵەم جافی ‹‹سۆفت›› ی ڕەش بەکاربهێنە:

کە تۆ بۆ خۆشیی و جێژنیان پێ دای
ئینجا بزانە کە مەردی خودای
ئەگەر پیاو خراپی حەیاتی مەردمی کوردی
ئەوسا بزانە کە تۆ نامەردی

کە تۆ بۆ خۆشیی و جێژنیان پێ دای
ئینجا بزانە کە مەردی خودای
ئەگەر پیاو خراپی حەیاتی مەردمی کوردی
ئەوسا بزانە کە تۆ نامەردی

ناو: **پۆل:** **لق:**

بەسەر ئەم پەندەی پیرەمێردی شاعیردا بچۆوەو قەڵەم جافی ‹‹سۆفت›› ی ڕەش بەکاربهێنە:

ئاو کە تینوێتی ئینسان دەشکێنێ

زۆر جاریش دەبێ پیاو دەخنکێنێ

ئاگر کە چێشتت بۆ دەکوڵێنێ

خۆت نەپارێزی، دەستت دەسوتێنێ .

ئاو کە تینوێتی ئینسان دەشکێنێ

زۆر جاریش دەبێ پیاو دەخنکێنێ

ئاگر کە چێشتت بۆ دەکوڵێنێ

خۆت نەپارێزی، دەستت دەسوتێنێ .

ناو: پۆل: لق:

خۆشنووسی کورد (عەلی حەسەن ئیبڕاهیم) ناسراو بە (عەلی زەمان) لە ساڵی (١٩٧١) لە شاری ڕانیە لەدایك بووە. لە ساڵی (٢٠٠٩) پەیمانگەی زانستە ئیسلامییەکانی تەواو کردووە. ئارەزووی لە خۆشنووسی بووەو لەسەردەستی مامۆستای خۆشنووسی کورد (ئەحمەد عەبدولڕەحمان ئەربیللی) ئاشنایەتی لەسەر یاساو ڕێساکانی خۆشنووسی پەیداکردووە. لە خەتی (سولس) دا یەکێکە لە خۆشنووسە جیهانییەکان و خاوەنی چەندین خەڵاتی جیهانییە لە بواری خۆشنووسیدا و بەشداری لە چەندین پێشانگەی خۆشنووسی لەسەر ئاستی نێودەوڵەتیدا کردووەو خەڵاتکراوە.

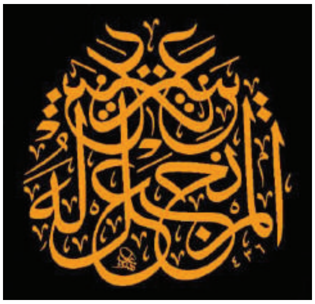

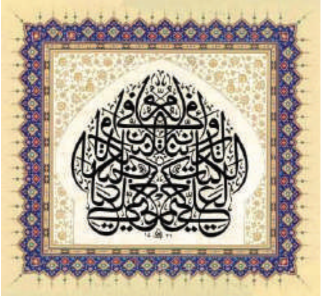
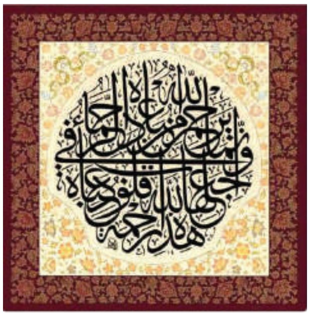

خۆشنووسی کورد (موحسین حسێن پیرۆت) ناسراو به (محسن). له ساڵی (١٩٤٤) له زاخۆ له دایك بووه. دەرچووی خانەی مامۆستایانە له ساڵی (١٩٦٣). له سەردەستی مامۆستای خۆشنووس (یوسف زەنون) ئاشنایەتی لەگەڵ خۆشنووسیدا پەیدا کردووه، بەتایبەت خەتەکانی (ڕوقعه، کوفی، دیوانی). وانەی خۆشنووسی له پەیمانگەی هونەرەجوانەکانی سلێمانی گوتۆتەوە. بە شداری لە چەندین پێشانگەی نێودەوڵەتی خۆشنووسی کردووە لە تورکیە.

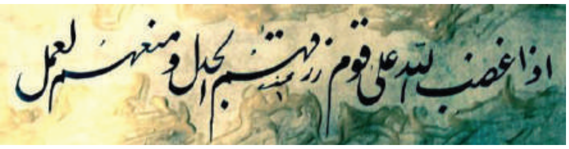

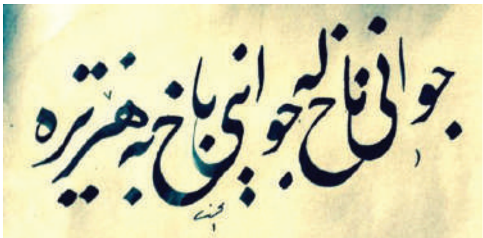

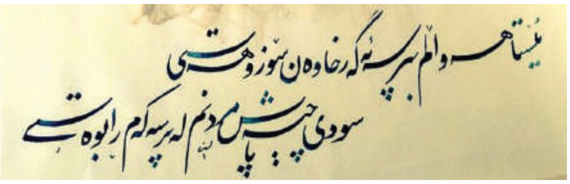

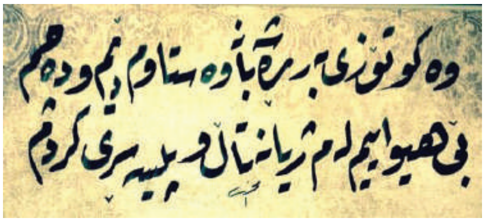

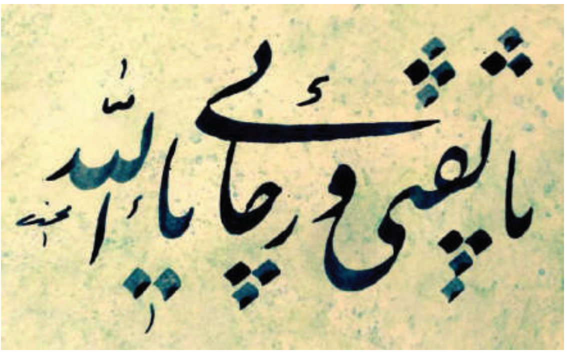

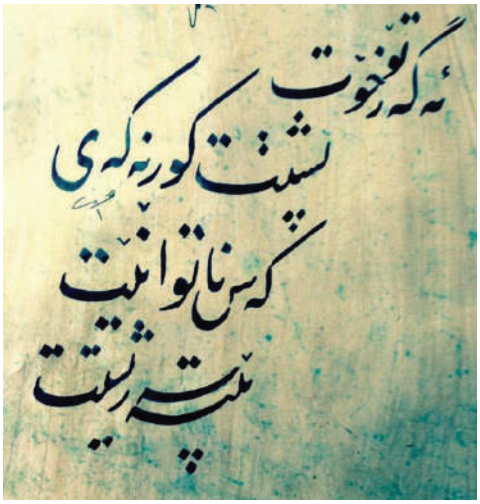

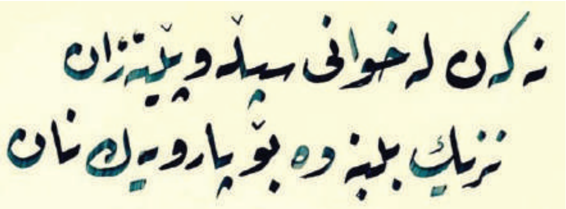

تەوەری سێیەم

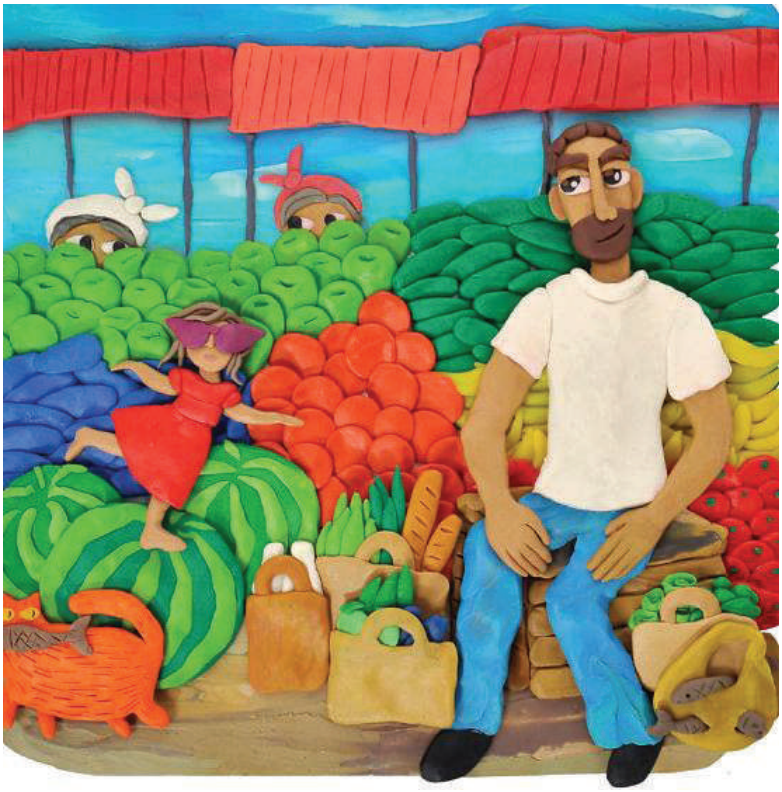

Handcraft کاردەستی

تەوەر: کاردەستی.

بابەت: قوڕکاری

وانە: دروستکردنی ڕووگەو شێوەی جیاواز بە قوڕ.

کاتی دیاریکراو: بەشە وانەکان دابەشکراون بەسەر وانە تایبەتمەندەکان.

قوڕکاری

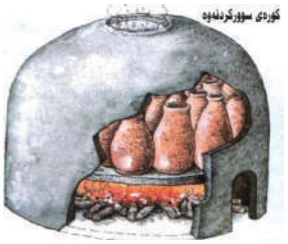

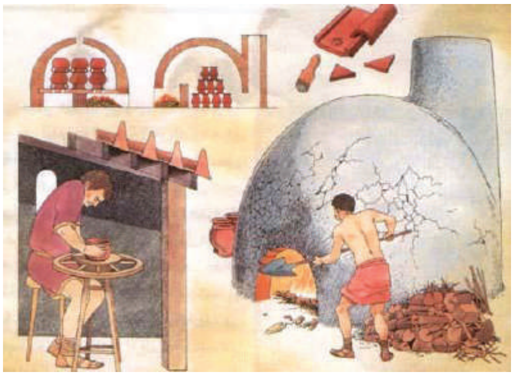

مرۆڤ هەزاران ساڵە قوڕی ناسیوەو کاری پێکردووە، قاپ و گۆزەو دیزەی پێ دروستکردووە، تا کەرەستەو پێداویستییەکانی ناوماڵی پێ پڕبکاتەوە دواتر لە ژیانی ڕۆژانەیدا بەکاری بهێنێت، پاشان چەندین شێوازی جیاوازو جۆراوجۆر و ڕەنگاوڕەنگی بەکارهێناوە بۆ دروستکردنیان، دواتر ئەم کەرەستانەی لەناو ئاگرێکی پلە بەرزدا جۆشداوە (سوورکردۆتەوە)، تا توندوتۆڵ و پتەوبێت و بەرگەی خوسانەوە بگرێت، ئێستا هەندێك لەو پاشماوە دێرینانەمان لەلایە، کە چەندین نەخشونیگاری لەسەر هەڵکۆڵدراوە، یان نەخشێنراوەو چیرۆکی ئەو سەردەمەمان بۆ دەگێڕنەوە، بۆیە ئێمەش لەم تەوەرەدا «قوڕ» بەکاردەهێنین بۆ دووبار کارکردن بەم شێوازەی، کە مرۆڤی کۆن کاری تێداکردووە.

مرۆڤ لە کۆنەوە لەگەڵ قاپ و گۆزەدا ژیاوەو سەرەتا شێوەکەی سادەو ساکار بووە، بەڵام وردە

وردە لەگەڵ هەڵکشانی ئەزموونی کارکردنیدا شێوەو نەخشونیگارەکانیشی گەشەیان کردووەو پێشکەوتوون و جوانکاری زۆرتری تێدا کردووە و لەڕووی پتەویشەوە پتەوترو بەهێزتری دروستکردووە. هەروەها لەگەڵ گەشەسەندنی بواری ژیاری کۆمەڵگە، ئەوا جۆری قاپ و گۆزەکانیش گۆڕانکارییان بەسەرداهاتووە، بە مەبەستی داخوازی زۆرتری کۆمەڵگە لەسەر ئەم کەرەستەوشمەکانە، شایانی باسە، بۆ

دروستکردنی ئەم شمەکانەش سەرەتا مرۆڤ بە دەست کاری تێداکردووەو دواتر خولێنەوەی بەکارهێناوە ‹‹ویل، یان چەرخە›› پێشتر مرۆڤ ئەم خولێنەوانەی بە دەست، یان بە قاچ دەخولاندەوە، بەڵام ئێستا بە کارەبا دەخولێتەوەو مرۆڤ زۆر هەراسان و ماندوو ناکات. هەروەها زانستی ئەم پیشەیە هێندە پێشکەوتووە ئێستە بە قاڵب و ئامێری خۆکاری (ڕۆبۆتی) کارەکان ئەنجام دەدرێت و بەرهەمی زۆرترە. بۆیە لەم تەوەرەدا هەوڵدەدەین بۆ دروستکردنی شێوەی قوڕکاری جوان، ڕێگەو شێوەی جیاواز بەکاربهێنین، تا ڕووگەو شێوەی گونجاو بەرهەمبهێنین و لە وانەکانی تردا ئەوە ڕوون دەکەینەوە.

پێشبینی دەكرێت دوای خوێندنی ئەم تەوەرە قوتابی:

١. ئاشنایەتی باشتر لەگەڵ قوڕدا پەیدا بكات و توانای كاركردنی پێش بكەوێت.
٢. لەرێگەی قوڕكارییەوە ڕووگەو شێوەو كاری هونەری جوان دروستبكەن.
٣. شێوەو پێكهاتەی جیاواز دروست بكەن، كە گوزارشت لە شتێك، یان بابەتێك بكات، وەك: دایكایەتی، بازاڕكردن، فرۆشیاری گەڕۆك، یان میوەفرۆش، یان هەرشتێك خۆی ئارەزووی بكات.
٤. قوتابییەكان ڕەچاوی پێكهاتەكانی شێوەو بابەت دەكەن و لێكیان گرێدەدەن.
٥. دەبینین ڕەچاوی پاكوخاوێنی و ڕێكخستن دەكەن.

پێكهاتەی تەوەر

ژمارە	بابەت	ژمارەی وانە
١	قوڕ، وەك كەرەستەی خاو	٢
٢	دروستكردنی پانتایی بە قوڕ	٣
٣	دروستكردنی شێوەی جیاواز بە قوڕ	٣

گرنگترین كارێك پێویستبێت مامۆستا ئەنجامی بدات، بریتییە لە واڵاكردنی دەستی قوتابی لەكاتی كاركردنداو دواتر ئاڕاستەی بكات و ئنجا ڕێنمایی و زانیاری پێویستی پێ بدات. چاودێری كردن یەكێكی ترە لەو ئەركانەی دەكەوێتە سەرشانی مامۆستا، چونكە بێ چاودێری كارەكە ناچێتە پێش. ڕاستە لە پۆلەكانی ڕابردوودا كاری بە هەویركاری كردووە، بەڵام او وردە ئاستی كاركردن دەچێتەسەرو قوتابییەكانیش تەمەنیان هەڵكشاوەو پێویستیان بە گۆڕانكاری هەیە لە شێوازی كاركردندا. كەواتە قوتابییەكان كاری نوێ ئەنجام دەدەن بە كەرەستەی نوێ لەسەر ڕێنمایی و چاودێری و ئاڕاستەكردنی مامۆستادا. واتە شێوازی كاركردن لە شێوازی ساكاری ڕابردوو دەگۆڕێت بۆ ئاستێكی باڵاو قوتابی هەوڵدەدات داهێنان لە پرۆژەكانیدا بكات، ئەمەش ویستی قوتابییە لەم تەمەنەی خوێندنیدا. هەروەها كەرەستەی ‹‹هەویر›› دەگۆڕێت بۆ ‹‹قوڕ››، لەهەمانكاتیشدا دەستەواژەی ‹‹گڵێنەكاری›› ‹‹Ceramic›› م بەكارنەهێناوە، چونكە هەنگاوی گەیشتن بەم قۆناغە ماویەتی و ئاستی تێگەیشتنی قوتابییەكان ماویەتی و نامانەوێت فشاری زانیارییان لەسەر دروست بكەین.

وانەی یەکەم

تەوەر: کاردەستی.

بابەت: قوڕکاری.

وانە: قوڕ، وەك کەرەستەی خاو.

بەشە وانە: توانای پێکهێنانی شێوە بە قوڕ.

کاتی دیاریکراو: ٢ وانە (دەتوانی بەپێی ئەو پلانەی دایدەڕێژیت، چالاکییەکان درێژکەیتەوە بەپێی کات)

توانای پێکهێنانی شێوە بە قوڕ[١]

لەم وانەیەدا قوتابی دەیەوێت بابەت لە کارەکانیدا هەبێت و گوزارشت لە شتێك بکات، جا ئەم شتە ڕووداوێك، یان بەسەرهاتێك، یان ژیانی ڕۆژانە، یان هەرشتێك بێت، کە خۆی ئارەزووی دەکات.

١. قوڕ: قوتابییەکان لە سالآنی ڕابردوودا کاریان بە هەویری ڕەنگاوڕەنگ کردووە، بەلآم بە پێویستم زانی ئەمسالٚ کەرەستەکە بگۆڕین لە ‹‹هەویر››ـەوە بۆ ‹‹قوڕ››، بەلآم وشەی ‹‹گلێنەکاری››م دانەناوە، چونکە ویستم سالٚ بەسالٚ وشەکان پێشبخەم، تا قوتابیەکە هەنگاو بەهەنگاو لە پیشەکە، ئنجا لە کارەکە تێبگات.

سوودی بەدەستهاتوو لەم وانەیەدا

سوودە زانیارییەکان

قوتابی باشتر لە ‹‹قوڕ›› تێدەگات و دەتوانێت شێوەی جیاوازی هونەری پێ دروستبکات.

سوودە کارامەییەکان

قوتابی ‹‹قوڕ›› ـەکە دەشێلێت و ئامادەی دەکات بۆ کارکردن و دواتر پیسی و خاشاکی لێ فڕێدەدات و ڕاهێنان دەدات لەسەر دروستکردنی شێوەی جیاواز.

سوودە ویژدانییەکان

قوتابی ڕەچاوی پاکوخاوێنی دەکات و ئاستی ڕێکخستنی پێشدەکەوێت.

ڕاهێزان و توانستە پێشەکییەکان

فێرکاری پێشوەخت

بەم شێوەیە مامۆستا هەندێك پرسیار دەکات:

- جیاوازی چییە لە نێوان شێوەیەکی هەڵتۆقیو[٢] و ڕووتەختدا؟
- ئەو کەرەستەو شمەکانە چین، کە پێویست بۆ دروستکردنی شێوەی هەڵتۆقیو؟
- سێ کارم پێ بڵێ، کە بە قوڕ ئەنجامتدابێت.

بڕگەی خۆئامادەکردن

قوڕ، کەرەستەیەکی خاوی سروشتییە و نەرمە، بە ئاو دەگیرێتەوەو هەر بەئاویش شل دەکرێتەوەو لینجە، گەردیلەکانی زۆر وردەو بەچاو نابینرێت، گڵ بەهۆی وردوخاشبوونی بەرد دروستدەبێت دوای هەزارن ساڵ لە ڕێگەی شیبوونەوەوە، ئەم کەرەستەیە لە هەموو شوێنێك هەیە، بەڵام تایبەتمەندییەکانی و جۆری گڵەکە لە شوێنێکەوە بۆ شوێنێکی دی جیاوازە، لە کوردستان باشترین گڵ، کە بۆ کاری گڵێنەکاری بەکاربێت ناوچەی چەمچەماڵ، کەرکوك، کۆیە بەرەو کەرکوك، دوزخورماتوو، لە ناوچەی پشدەر بەتایبەت ‹هێرۆ› و ‹دەرگێنە› لە ئامێدی چنگ دەکەوێت.

---

٢. هەڵتۆقیو: لە بری وشەی ‹‹بارز›› ی عەرەبی دام ناوە، ئێمە لە پەیکەرسازیدا دەڵێین پەیکەری ‹‹هەڵتۆقیو››، کە لەبەرانبەر وشەی ئینگلیزی ‹‹Relief›› بەکارهاتووە. هەڵتۆقیو بەواتەی کارێکی هونەری بەرز لەئاستی خۆی دێت.

گوندنشینەکانی کوردستان ‹‹گڵەنجان››[٣]ی خۆیان هەبووەو بەشی خۆیان گڵیان دابێشتووەو دواتر شێلاویانەو کەرەستەوشمەکییان بەپێی پێویستی خۆیان لێ سازکردووەو پاشان سووریانکردۆتەوە. واتە لە کوردستاندا گڵەکەی بەکاری قوڕکاری دێت، بەڵام لە شوێنێکەوە بۆ شوێنێکی دی جۆرو تایبەتمەندی گڵەکان گۆڕانکاری بەسەردادێت، چونکە کوردستان ناوچەیەکی شاخاوییەو گڵەکەی وردەبەردو زیخی تێدایەو تا بەرەو خواروو بڕۆین بەردەڵانەکان نامێنن و دەبن بە

پێدەشت و وردەبەردەکەشی کەمتر دەبنەوە، کە بەهۆی ئاوەڕۆوە پاك دەبنەوەو دەنیشن.

‹‹قوڕی ئامادە›› لە بازاڕ دەستدەکەوێت و پێویستە دوای کارکردن داپۆشرێت بە نایلۆن، تا هەوای بەرنەکەوێت و زوو وشك نەبێتەوە، چونکە بەهۆی بەرکەوتنی هەواوە قوڕە ئامادەکە وشك دەبێتەوە بەکەڵکی دووبارە بەکارهێنانەوە نایەت، بۆیە دەبێت جارێکی دی بەئاو تەڕی بکەینەوەو بیشێلینەوە، تا بەکەڵکی بەکارهێنان بێتەوە.

پێویستە سەرەتا قوڕەکە باش بشێلدرێت، تا بە باشی بڵقی هەوای تێدانەمێنێت و نەرم وخۆشکاربێت.

ئەگەر قوڕیشتان دەستنەکەوت، ئەوا دەتوانن جارێکی دی هەویری ڕەنگاوڕەنگ بەکاربهێننەوە.

چەند ڕێگایەکی جیاوازمان هەیە بۆ کارکردن بە قوڕ، وەك: ‹‹باو›› و ‹‹هاوچەرخ››.

- ڕێگەی باو: بریتییە لە کارکردن بەدەست و شمەکی تایبەتیش بەکاردەهێنرێت، وەك ‹‹ڕاکێشان، مارمارۆکە، پانکردنەوە (فەڕش) و خڕکردنەوە››.
- ڕێگەی هاوچەرخ: بریتییە لە کارکردن بە خولۆکە (ویل) ی دەستی و کارەبایی.

---

٣. گڵەنجان: مامۆستا ‹‹قادر میرخان›› پێی وایە لە کۆن و ئێستادا بە تایبەت لە گوندەکانی کوردستاندا، شوێنگەی گڵەنجانیان هەبووەو بەپێی پێویست گڵیان لێدابێشتووە، بەپێی خواست و پێداویستی خۆیان بەکاریان هێناوە بۆ دروستکردنی شمەکی ڕۆژانەی خۆیان ((گۆزە، دیزە، مەرکانە)). مامۆستا ‹شێخ محەمەدی خاڵ›یش لە فەرهەنگی خاڵدا، لە لا٣٩٩دا دەڵێت: گڵێنجان: واتە گڵەنجان. ئەو شوێنەی گڵی لێ هەڵدەهێنجرێت.

- مامۆستا ‹‹ڕۆژگار کەمال›› پێی وایە گڵەنجانەکانی کوردستان خاڵین لە ماددەی زیانبەخشی کیمیایی، وەك ‹‹فۆسفات و گۆگرد››، هەرئەوەشە وایکردووە هەستەوەری لای بەکارهێنەر دروستنەکات.

بەسەربردنی کاتێکی خۆش

چالاکی ناوپۆل

پێویستە مامۆستا وانەکە لە قوتابییەکان سەخت نەکات، بەڵکو هێواش هێواش زانیارییەکانیان پێ بدات. هەروەها دەبێت ئەوەش بزانیت، ئەم قوتابییە لە ساڵانی ڕابردوودا کاری بە هەویرکردووەو ئەزموونی هەیە، بەڵام لەگەڵ قوڕدا تاقیکردنەوەیەکی نوێ ئەنجام دەدات و لە هەمانکاتیشدا بیرت بێت ئێمە نامانەوێت بیانکەین بە هونەرمەند، بەڵکو تەنها کاتێکی خۆش بەسەردەبەین و لە هەمانکاتیشدا چەند زانیارییەکی نوێش بەدەستدەخەین.

سەرەتا مامۆستا پارچە قوڕ، یان هەویر بەسەر قوتابییەکاندا دابەش دەکات (ئەگەر قوتابییەکان خۆیان بیهێنن خراپنییە)، پاشان قوتابییەکان لەسەر شێڵانی دروست ڕادەهێنێت و ڕێگای دروستکردنی شێوەی جیاوازیان پێ دەڵێت.

یەکەی وانەکەو ناساندنی

قوڕ: لە زەوی دەردەهێنرێت و ڕەنگی مەیلەو زەرد، یان سوورە. هەروەها خاکی کوردستان چەندین جۆر ڕەنگی گڵی هەیەو ئەمەش بەپێی شوێن و خاکەکەی ڕەنگەکەشی گۆڕانکاری بەسەردادێت، هەریەکەشیان بۆ کارێك و شتێك بەکاردێت، بەڵام گڵی ‹‹قوڕکاری›› ‹‹گڵێنەکاری›› بە ئامادەکراوی لە بازار چنگ دەکەوێت و دەفرۆشرێت.

ئامێری شێڵان: ئەگەر قوڕی ئامادەت چنگ نەکەوت، ئەوا بێگومان دەتوانین خۆمان ئامادەی بکەین لە کەرەستەی سادەو ساکار لە ڕێگەی ئامێری شێڵانەوە، هەندێك لەو جۆرە ئاماکردنانە:

١. **هەویری کاغەز:** قوتابییەکان لە پۆلی دووەم لە وانەی هەویرکاریدا ئەم ئامادەکارییەیان خوێندووەو دەزانن چۆن ئامادە دەکرێت؟ ڕۆژنامە دەهاڕن و لەڕێگەی شلکردنەوەو خاوکردنەوەوە دەکرێت بە هەویر.

٢. **هەویری خوێدار:** دوو کوپ ئاردی گەنمەشامی و یەك کوپ خوێ تێکەڵدەکەین و دەیشێڵین، تا دەبێتە هەویرێکی تەواو پێگەیوو، پاشان دەتوانین ڕەنگی چێشت، یان ڕەنگی شەربەتی تێبکەین، بۆ ئەوەی هەویرەکە ڕەنگداربێت.

٣. **هەویری کەپەکی دار:** کەپەکی دار لەگەڵ هێلمی شلکراوە تێکەڵ دەکەین و پاشان لێکی دەدەین و دەیشێڵین، تا یەکدەگرێت و دواتر دەتوانین کاری پێبکەین، بەڵام پێویستە لە بەکارهێنانیدا نەرمبین و هەڵەشە نەکەین.

ڕێگاکانی کارکردن و دروستکردن:

١. **شێلان و پانکردنەوە:** تۆپەڵە قوڕێکی پڕ لە مشت دەشێلین و پاشان بەهۆی لەپی دەستمان و پەنجەکانمانەوە چۆنمان بوێت کاری تێدادەکەین.

٢. **مارمارۆکە:** پارچەیەك قوڕ دەبڕین و لەناو لەپی هەردوودەستماندا لێکی دەدەین و مارمارۆکەی پیٚ دروست دەکەین، یان بە دەستەکانمان لەسەر تەختەکە ڕاڕەوی پێدەکەین (ڕاست و چەپ)، تا مارمارۆکەکە دروست دەبێت و پاشان هاوشێوەی پشتێن و چۆنمان بوێت دەیخەینە سەریەك، دواتر بەهۆی چەقۆ پارچە زیادەکان دەبڕین، ئنجا پێش خستنە سەریەك مارمارۆکەکە کەمێك بنەکەی بریندار دەکین و هەندێك شلکەقوڕ (سلیپ)[٤]ی لێدەدەین، تا چاکتر بکەونە سەریەك و باشتر یەك بگرن (لەحیمکردن بە شلکە قوڕ). بۆ دروستکردنی شێوەش چۆنمابوێت و چیمان بوێت دەتوانین کاری تێدابکەین.

(٤).سلیپ: شلکەقوڕاو، هاوشێوەی ماستاوێکی خەستە، بەکاردەهێنرێت بەهۆی فڵچەیەکی تایبەتەوە بۆ لێکدان و پێکەوەنوساندنی دووپارچەی قوڕین، دوای بریندارکردنیان، یان ڕوشاندنیان، تا بەشێوەیەکی بەهێز پێیەوە بنووسێن و لێك نەبنەوە لەکاتی وشکبوونەوەدا.

٣. **فەڕش:** تۆپەڵە قوڕێك دەهێنین و بە تیرۆك پانی دەكەینەوە، تا ئەوەندەی دەمانەوێت تەنکی دەکەین، پاشان بە شێوەی لاکێشە بە چەقۆ دەیبڕین، یان

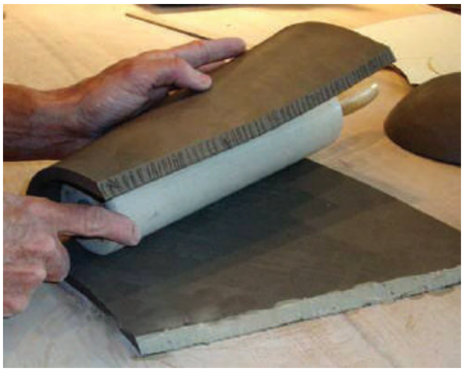

چوارگۆشە هاوشێوەی فەڕش، دواتر پارچەکان لێکدەدەین و سندوقێکی لێدروست دەکەین، ئەمیش بەهەمان شێوەی مارمارۆکەکە پێویستە شوێنی لێکدراو برینداربکەین و شلکە قوڕ (سلیپ)ی لێبدەین، تا خۆگربێت و پارچەکان پێکەوەبنوسێن.

٤. **ڕێگەی هاوچەرخ، بریتییە لە کارکردن بە خولۆکە (ویل) ی دەستی و کارەبایی:**

ئەم شێوازی کارکردن، یان بە خولۆکەی دەستییە، یان بە خۆلۆکەی کارەباییەو پاش تەواوکردنی کارەکە بە کورەی کارەبایی و لە پلەی گەرمی شیاودا وشکدەکرێتەوەو سووردەکرێتەوە.

خولۆکە (ویل) ی کارەبایی

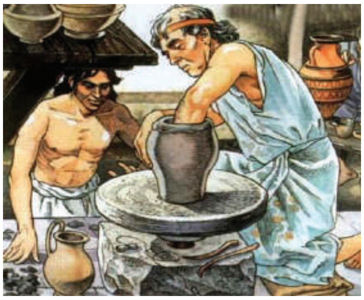

کەرەستەو شمەکی قوڕکاری: بریتییە لەو کەرەستەو شمەکانەی، کە کاری قوڕکاری پێدەکرێت، وەك: برین، پانکردنەوە، لێهەڵگرتن، لوسکردن، پارچەکردن، کونکردن، ڕنین، نەخشهەڵکەندن، زبرکردن و چەندان کاری تر... جا ئەو کەرەستەو شمەکانە هەندێکیان

لە نایلۆن، یان تەختە، یان کانزا دروستکراون و هەریەکەشیان بەکەڵکی کارێك دێن.

تێلی قوڕبڕین: تێلێکی کانزاییە و بەکاردەهێنرێت بۆ برین و پارچەکردنی تۆپەڵەقوڕ، یان لێهەڵگرتن، یان لێکردنەوە. هەروەها دەتوانین تێلی قولابی نایلۆنیش بەکاربهێنین. هەردوو سەری تێلەکە بە دەسکەدارێك توند کراوە (دەسك).

ڕەگەزەکانی جێبەجێکردن

ئامانج: کاری بەکۆمەڵ/ هەرەوەزی.

دوای ئەوەی قوتابییەکان لە بەهای قوڕ تێدەگەن و لە نزیکەوە دەستی لێدەدەن و شێوازی کارپێکردنی تاقیدەکەنەوە، لەگەڵ هەویری ئامادەی ڕەنگاوڕەنگ، مامۆستا قوتابییەکان دابەش دەکات بۆ چەند کۆمەڵەیەك و وێنەی چەند کلێشەیەکیان پێدەدات بەمەبەستی جێبەجێکردنی، دواتر هەر کۆمەڵەو بەجیا لە ڕێگەی ڕێکخەری کۆمەڵەکەوە کارەکەیان بە ڕاوێژ لەگەڵ یەکتر دەستپێدەکەن. مامۆستا بەم شێوەیە ئەرکەکان دابەش دەکات:

کۆمەڵەی یەکەم: لەڕێگەی «شێلان و پانکردنەوە» بە پەنجە شێوەی چەند میوەیەك دروستبکەن.

کۆمەڵەی دووەم: لەڕێگەی «مارمارۆکە»وە شێوەی کەرەستەو شمەکی چێشتلێنان دروستبکەن.

کۆمەڵەی سێیەم: لە ڕێگەی پانکردنەوە «فەرش» چەند شێوەیەکی ئەندازەیی دروستبکەن.

کۆمەڵەی چوارەم: لەڕێگەی لێکدان و مارمارۆکەوە چەند شێوەیەك دروستبکەن.

دوای کۆتایی هاتن ڕێکخەری کۆمەڵەیەك شتەکانی نمایش دەکات و پاشان هەموو پێکەوە گفتوگۆ لەسەر کارە هونەرییە بەرهەمهاتووەکە دەکەن.

سەرچاوەکانی فێرکاری

کەرەستەو شمەکی سەرەتایی: قوڕو هەویری ڕەنگاوڕەنگی فرەجۆر، کەرەستەو شمەکی کارکردن، کەرەستەی جێگرەوە، وەك: (چەقۆی نایلۆن، پارچە تەختە، کیسەی نایلۆن، بەرد، قوماش، شلکەقوڕ (سلیپ)، تیرۆك (ڕۆڵە)).

هۆکاری ڕوونکاری: مامۆستا بەکردەوە لەبەرچاوی قوتابییەکاندا چەند تاقیکردنەوەیەك ئەنجام بدات، تا لەمەبەستی کارەکە تێبگەن، هەروەها فیلمێکی فیدیۆ نمایش بکات، یان جۆرو شێوازی کارکردن بە ڕێگەی جیاواز پیشانی قوتابییەکان بدات، تا ئەوانیش لەکاتی کارکردندا دووبارەی بکەنەوە، هەروەها گەشتێکیش ڕێکبخرێت بۆ بەشی گڵێنەکاری لە پەیمانگەی هونەرەجوانەکان، یان بەشی گڵێنەکاری لە کۆلیژی هونەر، یان شوێنکاری گۆزەگەری (کاردەستی ئەهلی)، یان فەرمانگەی کاری دەست.

ڕەگەزەکانی جێبەجێکردن

چالاکی

کارامەیی: جێبەجێکردنی کارێکی هونەری ساکار، یان پانتاییەکی قوڕکاری.

قوتابییەکان یەکێك لە ڕێگەکانی کارکردن هەڵدەبژێرن و کڵێشەیەکی ساکاری بەرجەستەی هونەری دروست دەکەن، جا شێوەکە ڕووتەختی هەڵتۆقیوبێت، یان خڕ ئاساییە. هەروەها شێوازی کارکردنەکەش بە مارمارۆکە، یان شێلان و پانکردنەوە، یان فەرش بێت کێشە نییە.

هەڵسەنگاندن

ئامانج: هەڵسەنگاندن پشت بە ئاستی جێبەجێکردن دەبەستێت.

جێبەجێکردن: خشتەی نرخاندن.

ئەنجامی فێرکاری: قوتابییەکان کلێشەیەکی ساکار جێبەجێدەکەن بە یەکێك لە ڕێگەکان.

ژمارە	جێبەجێکردن/ ڕەفتار	نایاب	زۆرباش	باش	پەسەند
١	پارچە قوڕەکەی بە باشی و دروستی شێلاوە.				
٢	فرەجۆری لە دروستکردنی شێوەدا بەکارهێناوە.				
٣	شێوەیەکی ساکاری بە قوڕ دروستکردووە.				
٤	لەکاتی بەکارهێنانی کەرەستەو شمەکەکاندا ڕەچاوی ئاسایش و خۆپارێزی گشتی کردووە.				
٥	لەکاتی کارکردندا هاوکاری پێشکەش بە هاوڕێکانی کردووە.				
٦	ڕەچاوی پاکوخاوێنی کارەکەو شوێنکارەکەی کردووە.				
٧	ڕەچاوی هێمنراگرتنی شوێنکارەکەی کردووە.				

چالاکی ماڵەوە

مامۆستا داوا لە قوتابییەکان دەکات بابەتێکی زیندوو بنەخشێنن بە هەویری ڕەنگاوڕەنگ. بۆ نموونە وەك ئەم شێوانە، بە ڕەچاوکردنی پاکوخاوێنی لەکاتی کارکردندا:

خانمە هونەرمەندی کورد (مەهاباد جەمال ئەشرەف) لە ساڵی (١٩٧٣) لە شاری سلێمانی لەدایك بووە. لە ساڵی (١٩٩٣) پەیمانگەی تەکنیکی سلێمانی تەواو کردووە. لە بواری هونەری گڵێنەکاری کار دەکات و خاوەنی شێوەی کارکردنی تایبەت بەخۆیەتی و وردەکارو پشوودرێژە لەکاتی کارکردندا. خاوەنی چەندین پێشانگەی شێوەکارییە لە کوردستاندا.

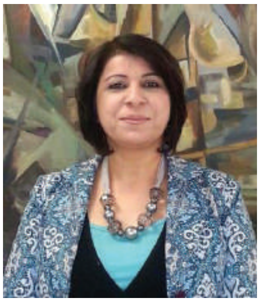

خانمە هونەرمەندی کورد (د. نەعیمە محەمەد عەبدوڵا) لە ساڵی (١٩٦٥) لە شاری سلێمانی لەدایك بووە. ساڵی (١٩٨٩) ئەکادیمیەی هونەرەجوانەکانی لە شاری بەغدا تەواو کردووە. لە بواری گڵێنەکاریدا خاوەنی شێوەی تایبەت بەخۆیەتی لە کارکردندا. بەشداری چەندین پێشانگەی شێوەکاری کردووە لە کوردستاندا. لە بواری کارکردندا شێوەی ئازاد هەڵدەبژێرێت و ڕووگەیەکی هاوچەرخ بە شێوەکان دەبەخشێت.

وانەی دووەم

تەوەر: کاردەستی.

بابەت: قوڕکاری.

وانە: دروستکردنی پانتایی بە قوڕ

بەشەوانە: دانانی کەرەستە لە کاری هونەریدا.

کاتی دیاریکراو: ٣ وانە (دەتوانی بەپێی ئەو پلانەی دایدەڕێژیت، بەپێی کات چالاکییەکان درێژکەیتەوە)

سوودی بەدەستهاتوو لەم وانەیەدا

سوودە زانیارییەکان

قوتابی ئاشنایەتی لەگەڵ شێوەی دوو دووریدا پەیدا دەکات (هەڵتۆقیوی تەختەڕوو – ڕلیف).

سوودە کارامەییەکان

قوتابی شێوەی خانوو، شاخ، دارستان بە شێوەی هەڵتۆقیوی تەختەڕوو دروست دەکەن بە هەویری ڕەنگاوڕەنگ و پاشان چواردەورەکەی دەیرازێننەوە بە نەخشونیگاری جۆراوجۆر. هەروەها ڕەچاوی یەکەی پێکبەستنەوە دەکەن لەکاتی کارکردن بە هەویرەکە.

سوودە ویژدانییەکان

هەستی بەرپرسیارییەتی و گیانی هاریکاری لە نێوان قوتابییەکاندا گەشە دەکات.

ڕاهێزان و توانستە پێشەکییەکان

فێرکردنی پێشوەخت

مامۆستا ئەم پرسیارانە ئاڕاستەی قوتابییەکان دەکات:

- **هێڵی شاخ چۆن دەکێشرێت و چۆن گرمۆڵە[٥] (مارمارۆکە)ی بۆ دروست دەکەیت؟**
- **بە چ شێوازێك پانتایی ڕووگەی پشت شاخەکە دروست دەکەیت؟**
- **چ کەرەستەیەك بۆ دروستکردن هەڵدەبژێریت؟**
- **بە ژماردن ڕێگەکانی شێوازی دروستکردنی شاخ بڵێ.**

٥. مامۆستا ‹‹شێخ محەمەدی خاڵ›› لە ‹‹فەرهەنگی خاڵ››دا لە لا٣٩٦دا دەڵێت: ‹‹گرمۆڵە›› شتی پێچراوو خڕ هەڵدراو، ‹‹گرمۆڵەبوون›› پێچخواردن و تۆپەڵەبوونی شت، ‹‹گرمۆڵەکردن›› پێچاندن و تۆپەڵەکردنی شت.

بڕگەی خۆئامادەکردن

ئەگەر سەیرێکی تەلارو خانووەکانی دەوروبەرمان بکەین دەبینین بە چەندین شێوەو شێواز دروستکراون و هەندێکیان نزم و ئەوانی تر بەرز. هەروەها لە شێوازی دروستکردنیشیاندا فرەجۆری و فرەڕەنگی دەبینین، بۆیە، پێویستە مامۆستا هەموو ئەو وردەکارییە بینراوانە بۆ قوتابییەکان ڕوونبکاتەوەو هەندێکجاریش لەڕێگەی پرسیارکردنەوە بابەتەکە لەگەڵ قوتابییەکاندا بکاتەوە. زۆر گرنگە ڕووانگەی قوتابی گەشە پێبدەین و باسی ‹‹پانتایی›› و ‹‹بۆشایی›› چواردەوری خانووەکان بۆ قوتابییەکان شی بکەینەوە، تا شێوە لێکچووەکان، جیاوازەکان، وەکیەکەکان، هاوسەنگەکان پێکبگرن و پاشان ڕای خۆیانی لەسەر بڵێن، تا بەڕوونی هەستە بینراوەکە ڕاڤەبکات و شیکردنەوەی تایبەتی بۆ ئەنجام بدات. لە کۆتاییدا قوتابی هەستی بینینی گەشەدەکات و توانای جوانناسی بۆ شتەکانی دەوروبەری پێشدەکەوێت. واتە یەکێك لە ئامانجە گرنگەکەمان بەدەستدێت، کە بەرزکردنەوەی ئاستی جوانناسی قوتابییەکانەو خانووە ڕێك و ناڕێکەکان، جوان و خواروخێچەکان، بەرزو نزمەکان، فرەوان و بچووکەکان لێکجیا دەکاتەوەو بە ئاسانی هەستییان پێدەکات، کە ئەوەش خاڵێکی بەدەستهاتووی گرنگە لەم قۆناغەدا.

بەسەربردنی کاتێکی خۆش

- چەند وێنەیەکی نەخشونیگارئامێز، یان چەند وێنەیەکی کۆشك وتەلاری جۆراوجۆر نمایش بکە لە ڕێگەی داتاشۆوە، یان تەلەڤزیۆن، یان کۆمپیوتەر.
- چەند نموونەیەکی ئامادە نمایش بکە، کە لەلایەن قوتابییەکانەوە ئامادەکرابێت و نزیك بن لە تەمەنی قوتابیانی پۆلی پێنجەمەوە.
- نمایشکردنی فیلمێکی دیکۆمێنتاری لەسەر شێوازی ئامادەکردن و کارکردن بە قوڕی گڵێنەکاری.

یەکەی وانەکەو ناساندنی

شێوە: یەکەی دامەزراندنی هەرکارێکە، جا ئەمکارە بنیاتنان بێت، یان کارێکی هونەری بێت، پێویستە ئەم بنیاتنانە بە شێوەیەکی ئەندازەیی بێت، یان خڕ، یان سێگۆشە، یان چوارگۆشە، یان مرۆڤ بێت، یان هەر پێکهاتەیەکی سروشتی بێت، چونکە ئەم پانتاییە بە شێوە پڕدەکرێتەوە، جا ئەم شێوەیە ڕووتەخت بێت (دوو دووری – درێژی و پانی)، یان ڕووتەختی هەڵتۆقیو بێت (ڕلیف)، یان سێ دووری بێت (بەرزی × پانی × درێژی – ڕۆچوون).

شێوەی دوو دووری: شێوەیەکی ڕووتەختی دوو دوورییە و لە درێژی و پانی پێکدێت و شێوەکە خۆی لەناو پانتاییەکەدا دەردەخات بە ڕاکشاوی.

دوو کاری دوو دووری.

کارێکی سێ دووری.

پەیکەری هەڵتۆقیو: یەکێك لە تایبەتمەندییەکانی قوڕکاری، بریتییە لە قەڵتۆقینی کۆمەڵێك شێوە لەسەر یەك ڕووگە. واتە دروستکردنی شێوە لەسەر پانتایی ڕووتەخت، دواتر نەخشونیگاری لەسەر هەڵبکۆڵین، یان بەپێی خواستی خۆمان شێوەی لەسەری دروست بکەین و بەرزی بکەینەوە لە شێوەی هەڵتۆقین.

دوو پەیکەری ڕووتەختی هەڵتۆقیوی دروستکراو بە هەویر

پەیکەری قوڵ (چاڵ): مەبەست لەو جۆرە شێوەیەیە، کە بە لێگرێك قوڕ لە شێوەکە دەکەینەوەو هاوشێوەی دەفر (قاپ) ی لێدەکەین، یان هاوشێوەی پەرداخی لێدەکەین. ئەم شێوازی کارکردنە بۆ منداڵ ئاسان و خۆشکارە.

دوو شێوەی قوڵ، یەکیان گڵێنەکاری و ئەویتریان پەیکەر

یەکە: یەکە، بنەمایەکی سەرەکی بنیاتنانی کاری هونەرییە و ڕایەڵەیەکی بەهێزە لە نێوان پێکهاتەو بەشەکانیدا، جا ئەوکارە لێکدراوبێت، یان یەکپارچە بێت، یان بەش بەش بێت. ئەمەش پێویستی بە هاوسەنگی لە کارو پێکهاتە هونەرییەکەدا هەیە.

پێکهاتەی هونەری

رووگە: بریتییە لەو تایبەتمەندییەی، کە هەر پانتاییەکی پێ دەناسرێتەوە، یان پێی دەستنیشان دەکرێت، جا ئەو پانتاییە زبربێت، یان نەرم، یان هەردووکیان پێەوەبن. رووگەی زبر، وەك بەرد، توێکڵی سنەوبەر، رووگەی نەرمیش، وەك شوشە، یان کاری گڵێنەکاری. هەروەها چەندین نموونەی ترمان هەیەو لە وانەکانی تردا زیاتر لەسەری دەدوێین.

رووگەیەکی لوس و نەرم

رووگەیەکی بەردی زبر

پلانی فێرکاری

ئامانج: وانەگوتنەوەی ڕاستەوخۆ

- مامۆستا چەند وێنەیەکی دوو دووری لەسەر وایتبۆردەکە دەکێشێت، یان چەند نموونەیەکی وێنەدار پیشانی قوتابییەکان دەدات، تا لەمەبەستی مامۆستاو وانەکە تێبگەن، لەگەڵ بەکارهێنانی هەویرو قوڕ.

- پاشان مامۆستا بە کردارەکی لەبەرچاوی قوتابییەکان پارچەقوڕە ئامادەکراوەکە دەهێنێت و بە ‹‹لێگر›› وردە وردە دەستدەکات بە لێگرتنی قوڕەکە شێوەی خانوو، یان شاخ، یان هەرشتێك خۆی پلانی بۆ داناوە دروست دەکات. هەروەها مامۆستا دەتوانێت داوای یارمەتی لە قوتابییەکان بکات بۆ هاوکاری کردنی، لەگەڵ پێدانی ڕوونکردنەوەی پێویست بە قوتابییەکان لە بارەی لێگرتن و لکاندن و خڕکردن، بەمەبەستی دروستکردنی ڕووگەی جیاواز بۆ شێوەکە، لەگەڵ گرتنەبەری ئەم هەنگاوانە:

١. ئامادەکردنی پانتاییەکی ڕووتەخت بە قوڕ. پاشان لێگرتنی قور بەپێی پێویست، تا ئەو شێوەمان بۆ دەربچێت، کە پلانمان بۆ داناوە. (پەیکەری قوڵ، پەیکەری هەڵتۆقیو).

٢. ئەو شێوەیەی مەبەستمانە کۆپی دەکەینەوە لەسەر قوڕە ئامادەکراوەکە.

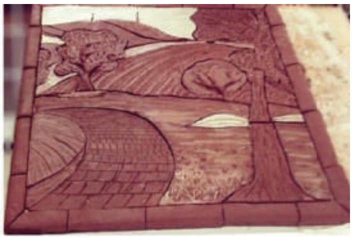

٣. دواتر ئەوشوێنەی پێویستە قوڕی لێیهەڵدەگرین، تا شێوەکە دەربکەوێت، هەتا قوڵتری بکەین شێوەکە باشتر دەردەکەوێت.

٤. ئەگەر پێویستی کرد، هەندێك ڕازاندنەوەی ئەندازەیی، گیایی، یان نوسین دەخەینە سەر شێوەکە، یان قوڕی ڕەنگاوڕەنگ بەکاردەهێنین لە ڕازاندنەوەکەدا.

مامۆستای بەڕێز دوو شت هەیە پێویستە لەسەریان بووەستیت:

یەکەم: لەم تەوەرەدا باس لەسەر هەویر و قوڕ کراوە، بۆیە، تۆ سەرپشکی لەسەر بەکارهێنانی هەر یەکێکیان، بەڵام ئەگەر هەردووکیان بەکاربهێنیت باشترە.

دووەم: لەم تەوەرەدا باس لەسەر قوڕکاری کراوە، جا ئەم قوڕکارییە لە سەر گڵێنەکاری بێت، یان پەیکەرسازی گرفت نییە، بەڵام ئەگەر هەردوو باسەکە بۆ قوتابییەکان ڕوون بکەیتەوە باشترە و شێوازی کارکردنی هەریەکێکیشیان بۆ ڕوونبکەوە.

سەرچاوەی فێرکاری

- **کەرەستەو شمەکی سەرەتایی:** کاغەزی نیگارکێشان، قەڵەم ڕەساس، هەویری ڕەنگاوڕەنگ، قوڕ، ڕەنگی ئاوی، شمەکی قوڕکاری، سینی تەختە، شلکەقوڕ (سلیپ)، بریسکە (وارنیش).
- **هۆکاری ڕوونکاری:** وایتبۆرد، ماجیکی ڕەنگاوڕەنگ، کلێشە، وێنەی ڕوونکاری، شمەکی ئامادەکراو، فیلمی دیکۆمێنتاری لەسەر چۆنییەتی ئامادەکردنی قوڕو کارپێکردنی، ڕێگەکانی دروستکردن و سازکردن.

ڕەگەزەکانی جێبەجێکردن

مامۆستا داوا لە قوتابییەکان دەکات هەندێك شێوە دروست بکەن بە پشت بەستن بەم چالاکییانە:

چالاکی ١:

گیاندارێکی ئاوی دروستبکە و پاشان ڕەنگی بکە، یان بە هەویری ڕەنگاوڕەنگ سازی بکە.

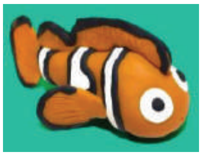

چالاکی ٢:

کارێکی گیایی دروست بکە.

چالاکی ٣:

شێوەیەکی دوو دووری دروست بکە (شێوەی ئەندازەیی) بە بەکارهێنانی ڕێگەو شێوازی جیاواز.

چالاکی ٤:

چەند شێوەیەکی درەختی، یان گەڵا، دروست بکە، وەك: تریێ، پرتەقاڵێ، هەنجیر...

چالاکی ٥:

چەند شێوەیەکی ژینگەی دەریایی دروست بکە، وەك:

بەلەم، کەشتی، ماسی، دۆلفین... (سیێ دووری)

چالاکی ٦:

چەند شێوەیەکی ژینگەی شاخاوی کوردستان دروست بکە، وەك: چیا، درەخت، بەرد...

چالاکی ٧:

چەند شێوەیەکی ژینگەی گوند دروست بکە، وەك: خانوو، جلوبەرگی میللی، شمەکی کشتوکاڵکردن، سروشتی گوند، گیاندارو پەلەوەر...

هەڵسەنگاندن

ئامانج: هەڵسەنگاندن پشت دەبەستێت بە ئاستی جێبەجێکردن.

ئامرازی هەڵسەنگاندن: خشتەی هەڵسەنگاندن.

ئەنجامی فێرکاری: قوتابییەکان چەند شێوەیەکی دوو دووری دروست دەکەن بە هەویری ڕەنگاوڕەنگ، یان بە قوڕ.

ژمارە	ڕەفتار	نایاب	زۆرباش	باش	پەسەند
١	کلێشەی داواکراو بە شێوەیەکی گونجاو دروست دەکاتەوە.				
٢	کەرەستەو شمەکی پێویست ئامادە دەکات بۆ کارکردن.				
٣	فرەشێوەیی بەکاردەهێنێت لە دروستکردندا.				
٤	داهێنان دەکات لە شێوەو نەخشەسازیەکانیدا.				
٥	وردە لە کارکردندا و ڕەچاوی خۆپارێزی دەکات.				
٦	بێدەنگی دەپارێزێت و هاوکاری پێشکەش بە هاوڕێکانی دەکات.				
٧	لە کاتی دیاریکراودا کارەکەی تەواو دەکات.				

چەند نموونەیەك:

نەخشەسازی ڕووتەختی هەڵتۆقیو

نەخشەسازی چاڵ

دروستکردنی پیت

پەیکەسازی کورد (دارا حەمە سەعید) لە ساڵی (١٩٤٦) لە شاری سلێمانی لەدایك بووە. ئەکادیمیەی هونەرەجوانەکانی لە ساڵی (١٩٧٠) لە شاری بەغدا تەواو کردووە. لە ساڵی (١٩٧٧) دبلۆمی ئەکادیمیەی هونەری ڕۆمای وەرگرتووە. بە یەکێك لە هونەرمەندە پێشەنگەکانی هونەری مەدالیا دادەنرێت و نەخشێکی باڵای تێدا هەیە. بەشداری لە چەندین پێشەنگەدا کردووە لە ناوەوەو دەرەوەی کوردستان. بەرهەمە هونەرییەکانی بە کوردستان و جیهاندا بڵاوبوونەتەوە. کارە هونەرییەکانی هاوشانی کاری هونەرمەندە جیهانییەکانە.

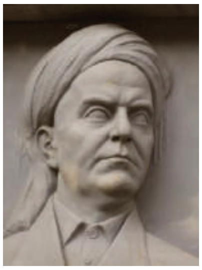

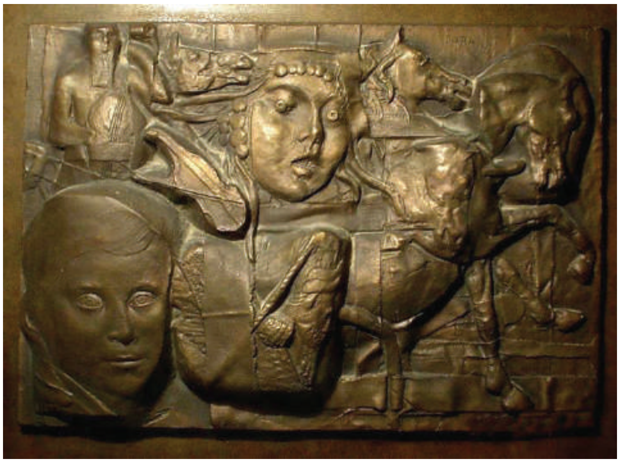

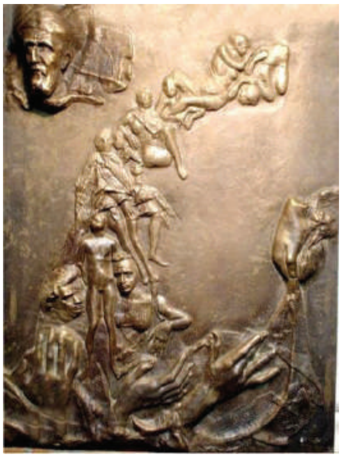

وانەی سێیەم

تەوەر: کاردەستی.

بابەت: قوڕکاری.

وانە: دروستکردنی شێوەی جیاواز بە قوڕ.

بەشەوانە: دروستکردنی شێوەی بەرجەستە.

کاتی دیاریکراو: ٣ وانە (دەتوانی بەپێی ئەو پلانەی دایدەڕێژیت، بەپێی کات چالاکییەکان درێژکەیتەوە)

سوودی بەدەستهاتوو لەم وانەیەدا

سوودی زانیاری

قوتابییەکان باشتر لە شێوەی سێ ڕوو تێدەگەن (شێوەی بەرجەستە).

سوودی کارامەیی

قوتابی شێوەیەکی بەرجەستەی زیندووی ناو ژیانی ڕۆژانەی دروست دەکاتەوە.

سوودە ویژدانییەکان

قوتابی لە بەهای جوانناسی و جوانکاری کاری هونەری تێدەگات، بە تایبەت کاردەستی.

ڕاهێزان و توانستە پێشەکییەکان

فێرکردنی پێشوەخت

مامۆستا ئەم پرسیارانە ئاڕاستەی قوتابییەکانی دەکات:

- ڕێگەکانی بەکارهێنانی قوڕ بۆ دروستکردنی شێوەی جیاواز چەند جۆرن؟
- ئەگەر قوڕمان دەستنەکەوت، چ کەرەستەیەکی تر بەکاردەهێنین؟
- مەبەست لە شێوەی بەرجەستە چییە؟
- ئەو شێوانە چین، کە بۆ ڕازاندنەوەی پانتایی بەکاردەهێنرێن؟

مامۆستای بەڕێز... قوتابییەکان ئەم وانەیەیان (شێوەی بەرجەستەی سێ ڕوو) لە پۆلی سێیەم، تەوەری سێیەم، وانەی یەکەم، بابەت: دروستکردنی شێوەی جیاواز، وانە: ‹‹لکاندن›› خوێندووە. مامۆستا ئەم وانەیە بەبیر قوتابییەکان دەهێنێتەوە، کە چۆن بە کاغەز شێوەی تەختەڕوو بۆ شێوەی بەرجەستە دەگۆڕن. واتە شێوە لە ‹‹دوو ڕوو›› دەگۆڕن بۆ ‹‹سێ ڕوو››.

بڕگەی خۆئامادەکردن

لە وانەکانی پێشوودا قوتابییەکان ئاشنایەتیان لەگەڵ دروستکردنی شێوەی دوو ڕوودا پەیداکردووە بە کردەوە بە قوڕ کاریان تێدا کرد، بەتایبەت شێوەی ڕووتەخت، یان شێوەی ڕووتەختی هەڵتۆقیو، کە ئێمە ناتوانین لە پشتەوەڕا (دواوە) ببینین، بەڵکو تەنها لەپێشەوەڕا دەبینرێت، چونکە دوو ڕووە، بەڵام ئەگەر لە پەیکەری سێ ڕوو بڕوانین، ئەوا بێگومان دەتوانین لە

هەرچوار لاوە تەماشای بکەین و ڕووگەی پەیکەرەکە بە ئاسانی هەست پێدەکین و شێوەکە دەناسینەوە. بۆیە دەتوانین هەموو شێوازەکانی کارکردن لەم شێوە کارکردنەدا بدۆزینەوە، وەك: ‹‹پەیکەری هەڵتۆقیو، پەیکەری چاڵ (قوڵ)››.

بەسەربردنی کاتێکی خۆش

چالاکی ناوپۆل

– لە ڕێگەی وێنەو فیلمی دیکۆمێنتارییەوە، چەند نموونەیەکی شێوەی پەیکەری بەرجەستە پیشانی قوتابییەکان بدە. جا ئەم شێوانە ‹‹پەیکەر››بن، یان ‹‹گلێنەکاری›› کێشە نییە. دواتر جیاوازی بکە لە نێوان هەردوو شێوەکەدا، ‹‹پەیکەرو گلێنەکاری– هەڵتۆقیو خڕ››.

– مامۆستا داوا لە قوتابییەکان دەکات ناوی شێوەی کارە هونەرییەکان بڵێن و پاشان یەکێکیان هەڵبژێرن و دواتر ئەنجامی بدەنەوە بە قوری بەرجەستەی بەردەمیان.

یەکەی وانەکەو ناساندنی

شێوەی بەرجەستە: شێوەیەکی سێ ڕووەو لە هەموو لایەکەوە دەبینرێت (درێژی× پانی× قوڵی).

هەڵکۆڵین: لێگرتنێکی کەمە، بەمەبەستی دروستکردنی ڕووگەیەکی زبر.

قوڵکردن: بریتییە لە لێگرتنێکی زۆرتر، تا بە تەواوی شوێنەکە چاڵ بێت و شێوەکە دەرکەوێت.

مەبەست لە هەڵکۆڵین و قوڵکردن بریتییە لە دەستکەوتنی ڕووگەیەکی جیاوازو جۆراوجۆر. واتە ئەم ڕووگەیەی دەستمان دەکەوێت ئاستی بەرزی و نزمی دیاریدەکات و بەهایەکی جوانتر بە شێوەکە دەبەخشێت و واتای تەواو دەدات بە شێوە داواکراوە مەبەستدارەکە.

شێوەی بەرجەستە

لێگرتنێکی کەم

لێگرتنێکی قوڵ

ڕەگەزەکانی جێبەجێکردن

ئامانجی یەکەم: فێرکردنی ڕاستەوخۆ.

مامۆستا چەند شێوەو کلێشەیەکی هونەری پیشانی قوتابییەکان دەدات لە ڕێگەی داتاشۆ، یان ڤیدیۆ، یان شێوەی بەرجەستە، تا قوتابییەکان لە نزیکەوە لە داواکاری مامۆستا تێبگەن، وەك: شێوەی ئاژەڵی، گیایی، مرۆیی، یان پیشاندانی بابەت لە سەر شتێك. بۆ نموونە: شوان و مەڕەکانی، دایك و منداڵەکانی، جوتیارو بەروبوومەکەی، ... دواتر داوا لە قوتابییەکان بکە بابەتێك هەڵبژێرن و گوزارشتی لێبکەن بە قوڕ، یان بە هەویری ڕەنگاوڕەنگ (پێویستە شێوەکان سێ ڕووبن – خڕ).

مامۆستا شێوەیەك لەگەڵ قوتابییەکان دروستدەکات، بە شێوەی مارمارۆکە، یان پانکردنەوەو شێلان، یان قوڵکردن و لێگرتن. مامۆستا بابەتێك هەڵدەبژێرێت و کاری لەسەر دەکات. بۆنموونە دایك و منداڵەکانی، شێوەی دایکەکە بە گەورەیی دروستدەکات و پاشان منداڵەکانیش بە بچووکی لە دەوری دایکیان دانیشتوون، یان بە پێوەن.

ئامانجی دووەم: کاری بەکۆمەڵ/ هەرەوەزی

مامۆستا قوتابییەکان دەکاتە چەند کۆمەڵەیەك وهەر کۆمەڵەیەکیش تیملیدەریک هەڵدەبژێرێت و کۆمەڵەکان سەرپشك دەبن لە هەڵبژاردنی هەر بابەتێك. واتە هەر کۆمەڵەیەك بابەتێك هەڵدەبژێرن و بە هەرەوەزی بابەتێك دروست دەکەن. لێرەدا قوتابی سەرپشك دەکرێت چ بابەتێك هەڵدەبژێت؟ بە چ شێوەیەك کاری تێدادەکات؟ بە چ ڕێگەیەك کارەکە ئەنجام دەدات؟ بۆ نموونە:

کۆمەڵەی یەکەم: شێوەی دایك و منداڵەکانی دروست دەکاتەوە.

کۆمەڵەی دووەم: شوان و مەڕەکانی.

کۆمەڵەی سێیەم: جوتیارو بەرهەمەکانی.

هەروەها مامۆستا دەتوانێت یەك بابەت بخاتە بەردەم منداڵەکان، بەڵام بە شێوازی جیاواز گوزارشتی لێبکەن. بۆ نموونە:

کۆمەڵەی یەکەم: شێوەی دایك و منداڵەکانی دروست بکەنەوە.

کۆمەڵەی دووەم: دایکایەتی لای باڵندەکان، کۆترە دایکەکە خواردن دەرخواردی بێچووەکانی دەدات.

کۆمەڵەی سێیەم: مانگایەکە شیر بە گوێرەکەکەی دەدات.

مامۆستای بەڕێز لە بەشی دووەمی هەڵبژاردەکەدا بابەتەکە تەنها دایکایەتییە لەناو مرۆڤ و باڵندەو ئاژەڵدا، تۆش باسی گرنگی دایك بۆ منداڵەکان دەکەیت و ڕێگە بدە خۆیان گفتوگۆی لەسەر بکەن.

ژنێك گەنم لە دەستاڕ دەدات

ژیانی ماڵە کۆچەرییەك

سەرچاوەی فێرکاری

- کەرەستەو شمەکی سەرەتایی: کاغەزی نیگارکێشان، قەڵەم ڕەساس، قوڕ، هەویری ڕەنگاوڕەنگ، شمەکی کارکردن، ڕەنگ، پارچە تەختەیەکی (٤٠×٤٠سم).
- هۆکاری ڕوونکاری: چەند شێوەیەکی ئامادەی دروستکراو بە قوڕ نمایش بکە، وێنەی شێوەی جیاواز نمایش بکەن، فیلمی فێرکاری پیشان بدە، کە باس لە کارکردن بە قوڕ دەکات.

چالاکی ماڵەوە (ئەرکی ماڵەوە):

کارامەیی: مامۆستا داوا لە قوتابییەکان دەکات، هەر یەکێکیان شێوەی خانوێك بە باخ و پێکهاتەکانی تری دروست بکات (خانوو، درەخت، باخ، گەراج، هەرشتێك، کە لە دەرەوەی ناو خانووەکەدا هەیە).

یان مامۆستا داوا لە قوتابییەکان دەکات، هەر بابەتێك خۆیان ئارەزووی دەکەن کاری تێدابکەن دروستی بکەنەوە، وەك:

١. کارکردن لە کەلتوری کوردەواری، ئەسپسواری، شایی، بووك گواستنەوە، نەورۆز...
٢. دروستکردنی کەرەستەی ڕازاندنەوە، وەك: ملوانکە، بازنە، مورو، پاوانە...
٣. دروستکردنی شێوەی ئاژەڵی.
٤. دروستکردنی بابەتی ژینگەیی، وەك ژینگەی گوند.
٥. دروستکردنی ژینگەی شاخ و دۆڵ و پێدەشتەکان و ڕوونکردنەوە.

ئەم قوتابییە گەڵایەك لەسەر هەویر کۆپی دەکات

ئەم قوتابییە ژینگەیەکی ئاوی دروست دەکات

هەڵسەنگاندن

ئامانج: هەڵسەنگاندن پشت بە ئاستی جێبەجێکردن دەبەستێت.

ئامرازی جێبەجێکردن: خشتەی خەملاندنی نمرەیی.

ئەنجامی فێرکاری: قوتابییەکان شێوەی بەرجەستەی جۆراوجۆر بە قوڕ دروستدەکەن.

ژمارە	ڕەفتار	نرخاندن				
		١	٢	٣	٤	٥
١	نەخشەسازی بۆ بابەتی دیاریکراو ئامادە دەکات.					
٢	کەرەستەو شمەکی پێویست بۆ کارکردن ئامادە دەکات.					
٣	بە وردی و نەرمی گوزارشت لە بابەتە دیاریکراوەکە دەکات.					
٤	هاوکاری لە کاتی کارکردندا پێشکەش هاوڕێکانی دەکات.					
٥	ڕەچاوی خۆپارێزی دەکات لەکاتی کارکردندا.					
٦	بێدەنگی دەپارێزێت لەکاتی کارکردندا.					
٧	کارەکە لە کاتی دیاریکراودا تەواو دەکات.					
٨	بەشداری دەکات لە پاکوخاوێنکردنەوەی شوێنکارەکە لە پێش کارکردن و دوای کارکردن.					

چالاکی بەمەبەستی دەوڵەمەندکردن و چارەکردن

چالاکی بەمەبەستی چارەکردن: قوتابییەکان چەند شێوەیەکی بەرجەستەی ئاژەڵی دروست دەکەن، وەك: مار، مشك، باڵندە...

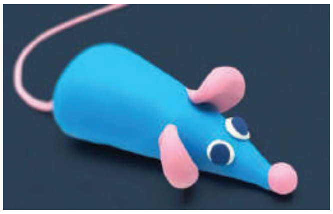

چالاکی بەمەبەستی دەوڵەمەندکردن: قوتابییەکان شێوەی بەرجەستەی میوە دروست دەکەن، وەك: هێشووە ترێ، هێشووە مۆز، قاپێك پرتەقاڵ و سێو.

هەویرکاری سارد (سیرامیکی سارد)

ماموٚستا دەتوانێت لەکاتی بەردەستنەبوونی هیچ کام لە قوڕو هەویری ڕەنگاوڕەنگ (بەتایبەت ئەو ناوچانەی دەورەدەستن لە شارەکان)، ئەوا ماموٚستا دەتوانێت خوٚی کەرەستەکانی هەویرکاری دروست بکات بوٚ کارکردنی ڕوٚژانە، یان قوتابییەکان فێربکات خوٚیان لە ماڵەوە هەویر دروست بکەن بەشی هەفتەیەك، یان مانگێکی خوێندن.

کەرەستەخاوەکان:

- **نیشاستەی گەنمەشامی (ئاردی گەنمەشامی).**
- **هێلم (غەرە، یان Glu، بوٚ لێکدانی تەختەو دار بەکاردەهێنرێت و ڕەنگی سپییە).**
- **ڕوٚنی زەیت (زیتی چێشتلێنان).**
- **ڕەنگی شەربەت.**
- **شەکر، یەك کەوچکی چێشت.**
- **کیسی نایلوٚن.**

سەرەتا ماموٚستا قاپێکی قوڵ دەهێنێت و دوو پەرداخ نیشاستەی تێدەکات، پاشان نیو پەرداخ هێلمی سپی تێدەکات، لەگەڵ کەوچکە شەکرەکە و جوان دەیشێلێت، دواتر هەوڵدەدات کەمێك ڕووپوٚشی قاپەکە بە زەیتەکە چەور بکات (تەنها چەورکردنێکی تەنك، تا هەویرەکە دەست و قاپەکە نەگرێت)، لە کوٚتاییدا کەم کەم، بەش بەشی دەکەین و ڕەنگی پێدادەکەین (سوور، زەرد، شین، ...) چەندی بمانەوێت ئەوەندە ڕەنگە دروست دەکەین. هەروەها دەشتوانین هەر ڕەنگەو بەجیا بگرینەوە. کە لە پڕوٚسەکە بوینەوە، هەر توٚپەڵە هەویرێکی ڕەنگکراو دەخەینە ناو کیسەیەك و سەرپێچی دەکەین، تا وشك نەبێتەوەو ڕەق نەبێت، ئنجا بەپێی پێویست چەندمان ویست دەریدەهێنین و پاشان دەیخەینەوە جێگەی خوٚی، ئەگەر لە بەفرگردا هەڵبگیرێت باشترە. (با زوٚر شل نەبێت).

پەیکەرسازی کورد (بەختیار حەمە عەلی) ناسراو بە (بەختیارهەڵەبجەیی) لە ساڵی (١٩٧٠) لە هەڵەبجە لەدایك بووە. خوێندنی ئامادەیی پەرستاری لە ساڵی (١٩٩١) تەواو کردووە. ئەم هونەرمەندە لەژێر کاریگەری هونەرمەندی جیهانی (ڕۆدان) دەستی بەکاری پەیکەرسازی کردووە. بەشداری لە چەندین پێشانگە لە ناوەوەو دەرەوەی کوردستان کردووە. ڕاستەوخۆ لە بەرد، پەیکەر سازدەکات و دایدەڕنێ و دایدەتاشێ. هەروەها کەرەستەی تری وەك گەچ و چیمەنتۆو... بەکاردەهێنێت.

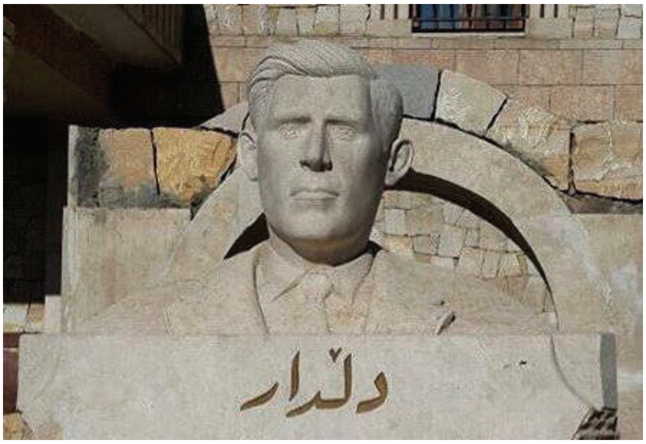

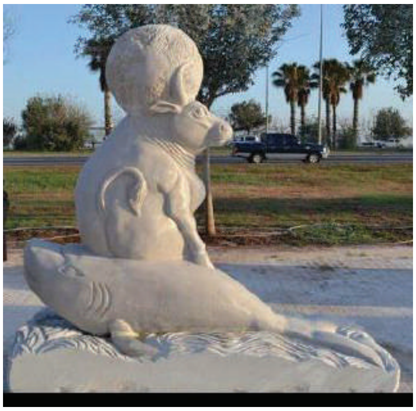

پەیکەرسازی کورد (شوان کەمال) لە ساڵی (١٩٦٧) لە شاری سلێمانی لەدایك بووە. دەرچووی پەیمانگەی هونەرەجوانەکانی سلێمانییە ساڵی (١٩٨٧). لە ساڵی (١٩٩١) ئەکادیمیەی هونەرەجوانەکانی بەغدای تەواو کردووە. لە بواری پەیکەرسازیدا کەرەستەی جیاواز بەکاردەهێنێت و ئێستاش مەیلی بەلای برۆنزدایە. چەندین پەیکەری گەورەی ئەنجام داوە و پەیکەرەکانی لە دەرەوەو ناوەوەی کوردستان بڵاوبوونەتەوە.

خاوەنی شێوەی کارکردنی تایبەت بەخۆیەتی و پەیکەرەکانی هاوشانی کاری پەیکەرسازە جیهانییەکانە.

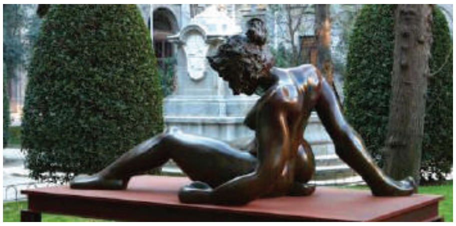

فەرهەنگۆك

کوردی	عەرەبی	ئینگلیزی
ئارامگرتن، ئۆقرەگرتن، تویّتکەگرتن	استقرار	Stability
ئازادی	الحرية	Liberty
ئاست	مستوى	Level
ئاسانکردن، ئاسنکاری	تبسيط	Simplification
ئاسایی، باو	مألوف	Familiar
ئاگاداری، وریاکردنەوە	الانتباه	Attention
ئاکار	اخلاق	Moral
ئامێر، ئامراز، کەرەستە	آلة، أداة	Instrument
ئامادەیی	الاستعداد	Readiness
ئامادەکردن، ئاسانکردن	تمهيد	Preface
ئامادەکاری، ئامادەیی	تمهيدي	Preliminary
ئەستوری، سەختی، دژوار	ثخانة	Thickness
ئاڕاستەکان	الاتجاهات	Attitudes
ئارەزوو، حەز، مەبەست	مَيل، اسلوب	Tendency
ئاوێزە	المنشور (نشور زجاجي)	Prism
ئاگامەندی	الوعي	Consciousness
ئەزموون (تاقیکردنەوە)	اختبار، تجربة، خبرة	Experience
ئەزموونگەری	اختباري، تجريبي	Experimental
ئەنجام	نتيجة	Result
ئەندێشەکردن، خەیاڵکردن	التخيل، تصور	Imagination
ئێرەیی، ئیرەیی، چکۆسی،	حسد، غيرة	Envy, Jealousy

		کندۆسی، حەسوودی
Handdicraft	أعمال يدوية	ئیشی دەست، کاردەستی
Conventional	تقليدي	باو
Valuable	قيم	بایەخدار، بەنرخ
Self - conscious	واع ذاته	بەخۆزان
Self consistent	متاوق الاجزاء، منسجم مع ذاته	بەخۆگونجاو
Self approbation	الاستغراق في الذات	بەخۆوەگلان
Self indulged	منغمس في الذات، الانغماس الذاتي	بەخۆوەگلاو
Comparison	مقارنة	بەراورد، بەراوردکردن، بەراوردکاری
Visible	قابل للرؤية	بەرین (بەرچاو)
Response	استجابة، الاستجابة	بەرتەك
Voluntary Reaction	لاستجابة الارادية	بەرتەکی خوازەکی
Perception	المدرك الحسي	بەرهەست
Seek	التماس، بحث، سعي لعمل شيء	بەریەککەوتن، گەڕان
Manager	مدير	بەڕێوەبەر
Inference, deduction	أستدلال	بەڵگەهێنانەوە، بەرەنجام
Induction	الاستقراء، إحداث، تقليد، تخليق	بەڵگەهێنانەوەی مادی
A paragraph	فقرة	بەند، بڕگە
Intuition	الحدس	بەهرە
Creative	خَلاق، ابداعي	بەهرەدار، ڕەخنەگرانە
Acquired	المكتسب	بەهرەگیر

Promotion	ترويج، تعزيز	برەوپێدان، پێشخستن
Generalization	التعميم	بڵاوكراوە (گشتاندن)
Basis, Basics	اساس، عنصر اساسي	بنەڕەت، بنچینە
Basics of Design, Principies of Design.	اسس التصميم	بنەماكانی نەخشەسازی
Field	مجال	بوار
Learning field	مجال التعلم	بواری فێربوون
Inheritance	وراثة	بۆماوەیی، ڕەگەما
Poster color	اصباغ البوستر	بۆیەی پۆستەر
Gouache color	اصباغ الجواش	بۆیەی گواش
Water color	اصباغ المائية	بۆیەی ئاوی
Acrylic color	لون الاكريليك	بۆیەی ئەكریلیك
Quick Thinking	التفكير السريع	بیركردنەوەی خێرا
Recollection	استذكار، تذكر	بیرهێنانەوە
Ideas	أفكار، فكرة	بیرۆكە
Boredom	ملل	بێزار، بێتاقەت، بێ ئومێد
Optic	البصري	بینەوەر (زاراوەسازی پێوانە)
Vision	الرؤية	بینگە
Anxiety	قلق	بێئارامی، پەژارە، بێئۆقرە، دوودڵ
Educational board	لوحة تعليمية	تابلۆی فێركاری
Low Relief	نحت نافر	تاشینی دیار (هەڵتۆقیوو)
Experiment	تجربة	تاقیكردنەوە، ئەزموونكردن
Acceleration	تسارع	تاودان
Edgy	منفعل	تاوگیر
Emotion	إنفعال	تاوگیری، (هەڵچوون بۆ ئەم

		دەستەواژەیە بەکارنایەت چونکە مرۆڤ هەڵناچێت، بەڵکو تاوێک گیر دەبێت).
Emotions	انفعالات	تاوگیریەکان
Privacy	خصوصية	تایبەتمەندی
Flat	منبسط	تەخت
Low Pictorial	نحت مبسط	تەختەتاشین
Translation	ترجمة	تەرجومە، (وەرگێڕان)
Formation	تكوين، تشكيل، بنية	تەواوکردن
Preparation	الاستعدادات، تنظيم، تنسيق	تەیاری، ڕێکخستن، خۆئامادەکردن
Fear	خوف	ترس
Ability	قدرة	توانا
Adaptability	قابلية التكيف	توانای ڕاهاتن، توانای خۆگونجاندن
Visual elements	العناصر البصرية	توخمە بینەوەریەکان، پێکهاتە بینەوەریەکان
Anger	غضب	توڕەیی
Anatomy	تشريح	توێکاری
Notice	الملاحظة	تێبینی
Introspection	استبطان، التأمل	تێڕامان
Contemplating	التفكير	تێڕامان، لێوردبوونەوە، سەرنجدان
Satisfying, Satiation	الاشباع، اشباع	تێربوون
Look	تمعّن	تێڕوانین، دیقەتدان، تێبینیکردن
Irradiation	اشعاع	تیشکدان

Comprhension	استيعاب	تێگەیشتن
Common understanding, Mutual understanding	الفهم المشترك	تێگەیشتنی هاوبەش، لێکتێگەیشتنی هاوبەش
Rivalry	تناحر	تێك بەربوون
Mix	خلط	تێکەڵاوکردن
Destruction	هدم، تخريب، تدمير	تێکدان، ڕووخاندن
Damage	عطب	تێکچوون
Concord, Accord	تفاهم، وفاق	تێکگەیشتن
Dysfunctional system	اختلال النظام	تێکهەڵدایی
Scrimmage	مشاجرة	تێکهەڵقژان (تێکهەڵپژان)
Learning theory	نظرية التعلم	تیۆری فێربوون
Reward	ثواب، مكافأة	پاداشت، خەڵات
Prophylaxis	وقاية	پاراستن
Blocks	كتل	پارچە، تۆپەڵ
Hindsight	الاستبصار الخلفي، الادراك المتأخر	پاشبینی
Thrift	ادخار	پاشەکەوتکردن، زۆرکردن
Background	خلفية	پاشخان، پاشینە
Motive	الدافع	پاڵنەر
Space	مساحة، الفضاء، مسافة	پانتایی
Evolution	تطور	پەرەسەندن، گەشەکردن
Spectrum Colors	الوان الطيف	پەلکەزێڕینە
An example	مثال	پەند، نموونە
Curiosity	حب الاستطلاع	پەیدۆزی (لەدووگەڕان)
High Relief	نحت بارز	پەیکەری هەڵتۆقیوو

Relationship	علاقة، صلة	پەیوەندی
Reinforcement	تعزيز، تقوية، تعزز، تعميق	پتەوکردن، بەهێزکردن
Dynamic	حركي، ديناميكي	پڕجووڵە، جووڵە (بزێو)
Dynamic character	شخصية ديناميكية	پڕجووڵە، کەسێتی پڕجووڵە، جرپن
Forget it	فزولي	پرسن، کونچکاو (لەبیری بکە)
Project	مشروع	پڕۆژە
Program	برنامج	پڕۆگرام، بەرنامە
Educational programs	برامج تعليمية	پڕۆگرامی فێرکاری
Plan, policy, outline, schedule, schema	خطة، برنامج، خريطة، هدف، غاية	پلان، نەخشەڕێگە،
Scheme	مخطط	پلانبۆداڕێژراو
Educational Plan	الخطة التعليمية	پلانی فێرکاری
Classification	تصنيف	پۆلێنکردن
Depict	وصف	پیاهەڵدان، باسکردن
Prophecy, forecast	تنبؤ، تكهن	پێشبینی، نوقلانە
Artisan	حرَفي، صنائعي	پیشەگەر
Collapse	طي	پێچانەوە، قەدکردن، لولدان
Winding	متعرج	پێچاوپێچ، بەرزو نزم
Identical	مطابق	پێکچوو
Structure	بنية	پێکهاتە
Elements of abstraction	عناصر التجريد	پێکهاتە ڕووتەڵەکیەکان
Artistic elements	العناصر الفنية	پێکهاتە هونەریەکان
Structure	تركيب، بُنية	پێکهاتە، پێکهاتەی هونەری، بنەمای هونەری

Design Elements	عناصر التصميم	پێکهاتەکانی نەخشەسازی
Rebuilding	ترميم	پینەکاری، دەستپێداهێنان
Measure	قياس	پێوانە
Criterion	معيار، محك	پێوەر
Need for knowledge	الحاجة الى المعرفة	پێویستی زانیاری، زانستخوازی
Biological need, Biochemstry	الحاجات البايولوجية أو الحيوية	پێویستیە بیولۆجیەکان، زیندەکی
Delinquent	جانح	جرپن، لاسار، سەرکێش
Delinquency	الجنوح	جرپنی، لاساری
Esthetic, aesthetic	علم الجمال	جوانناسی، جوانزانی
Discrimination	تمييز	جیاکردنەوە، جیاکاری
Individual Differences	الفروق الفردية	جیاوازی تاکایەتی
Disparity, inequality, difference, variance, disproportion, contrast	تفاوت، تباين، فارق، غير متساو	جیاوازی، جودایی، نایەکسان
Integration	تكامل	جێبەجێبوون، تەواوبوون
Application	تطبيق	جێبەجێکردن
Execution	أداء، تنفيذ، إعدام، إنجاز، إجراء، عمل حاسم	جێبەجێکردن، بەجێهێنان
World	العالم	جیهان
Globalization	العولمة	جیهانگیری
Desire, Inclination	رغبة، ميل	حەز، ئارەزوو
Dot	النقطة	خاڵ
Dotting	تنقيطي، تنقيط	خاڵەکوتە

Point Faded	نقطة تلاشى	خاڵی ونبوون
Abreaction	تفريغ، تنفيس	خاڵيبونەوە، دامرکانەوە، ڕەوينەوە
Purity	صفاء	خاوێنی
Sad	محزن	خەمگين
Depression	الاكتئاب، هبوط	خەمۆکی، دڵتەنگی
Dreams	الأحلام	خەون، خەونبينی
Fantasia	التخيل	خەياڵبازی، فەنتازيا
Self Realization	تحقيق الذات	خۆبەديهێنان
Self- centeredness (Autocentrism)	التمركز حول الذات	خۆخۆيی
Self closing	ذاتي الانغلاق	خۆداخەر
Self accusation	انتقاص من الذات، الاتهام الذاتي	خۆداشکاندن، خۆدانەگومان
Self expression	التعبير عن الذات	خۆدەربڕين، گوزارشتکردن لە خود
Self reformation	اصلاح الذات	خۆدروستاندن، خۆدروستکردن، خۆچاککردن
Inborn	فطري	خۆڕسکی، ڕەچەڵەکی، سروشتی
Self discipline	ذاتي الانضباط	خۆڕێکخەر
Self abuse	اذلال الذات	خۆشکاندن
Joy	فرح	خۆشيی
Self assertion	تأكيد الذات	خۆچەسپاندن
Self control	ضبط النفس	خۆگری، دانبەخۆداگرتن
Self rising	ذاتي الاخمار، ذاتي قابل	خۆگور (وەکو خۆڕسك)

	للاخمار	
Self acting	ذاتي الفعل، آلي	خۆکار
Self action	الفعل الذاتي	خۆکاری
Self denial	انكار الذات	خۆنایاندن، نكۆڵی لەخۆكردن
Self abandonment	التخلي عن الذات	خۆنەویستی
Self contradictory	مناقض نفسه	خۆهەڵوەشێن
Habit	عادة	خوو
Egoism	انانية	خۆویستی، (خۆپەرست)
Self	الذاتي	خۆیی
Family	الأسرة	خێزان
Customs and traditions	العادات و التقاليد	داب و نەریت
Distribution	توزيع	دابەشكردن
Isolation	عزل	دابڕان، تەریك كردنەوە، جیاكردنەوە
Invention	ابداع	داهێنان
Inventor	مبدع	داهێنەر
Incubation	حضانة	دایەنگە، گۆشگری
Stupid (Moron)	الغبي، (المأنون) الغباوة (المورونية)	دەبەنگ، لاژك، كەودەن، گەوج
Expressionism	التعبيرية	دەربڕینخوازی
Expression	تعبير	دەربڕین، گوزارشت
Projection	الاسقاط	دەرپۆقین، چوكڵە، دەرپەڕین
Psyche	نفس، روح	دەروون، گیان
Insight	الاستبصار	دەروونبینی
Inner self	ناشيء في باطن الذات	دەروونزا

Conclusion	استنتاج	دەرئەنجام
body	هيئة	دەستە
Handmade	يدوي	دەستکرد
Artificial	إصطناعي	دەستکرد، دروستکراو
Fanaticism	التعصب	دەمارگیری
Enrichment	إثراء، خصوبة، سعة، أناقة، ترف	دەوڵەمەندکردن
Innovation, Invention	ابتكار	دروستکردن، دروستکردنێکی داهێنەرانە، داهێنان
Creating symbols	خلق الرموز	دروستکردنی هێما
Mental bygiene, Psychological health	الصحة النفسية	دروستی دەروونی، دروستی دەرونایەتی
Long	طويل	درێژ
Volunteer	تطوع	دڵخواز، دڵخوازانە (خۆبەخش)
Mental retardation	التاخر العقلي	دواکەوتنی هۆشەکی
Situation	حالة، وضع، موقف، حال، ظرف، مركز	دۆخ، بار، چۆنییەتی
Development	استنباط	دۆزینەوە، داهێنان، هەڵێنجان
Phenomenon	ظاهرة	دیاردە
Formalism	صوري	دیتەنی، وێنەیی
Learning debate	مناقشة التعلم	دیمانەی فێربوون
Sight	منظر	دیمەن
Androgyny, Effeminacy	تخنث	ژنانی، نەمێریی
Culture	ثقافة، حضارة	ژیاری، ڕۆشنبیری
Environment	البيئة	ژینگە

Oscillation	تأرجح، تذبذب	ڕا ڕا، دوودڵ
Ornament	زخرفة	ڕازاندنەوە
Adornment	زينة، زخرفة ديكور	ڕازاندنەوە (ڕازاندنەوەی بنمیچ)
Ornamentation	تزيين، تزين، (مصدر زينة)	ڕازاندنەوە (شتێك بڕازێنینەوە)
Lavish	زخرفة	ڕازاندنەوە، نەخشاندن
Reality	حقيقة، واقع	ڕاستی
Real	واقعي، حقيقي	ڕاستییەکی، ڕاستێتی
Communication	اتصال	ڕاگەیشتن، پەیوەندیگرتن
Analysis, Explanation	تحليل، تفسير	ڕاڤە، ڕاڤەکردنی بابەتێك
Stretch	تمطط، تمتد	ڕاکێشان، درێژبووەوە، کشان
Habituation	التعود	ڕاهاتن (گونجاندن، سازاندن)
Strengthening	تقوية	ڕاهێزان، بەهێزکردن
Training	تدريب، تدرب، تمرين، توجيه	ڕاهێنان
Integration	تكامل	ڕەخسکان، تەواوکاری
Critic	ناقد	ڕەخنەگر
Art critic	الناقد الفني	ڕەخنەگری هونەری
Sex	الجنس	ڕەگەز، نەژاد
Diffuse Behaviour	السلوك المشتت	ڕەفتاربڵاو، ڕەفتاری پەرشوبڵاو، ڕەوشتی پەرتوبڵاو
Behaviour	سلوك	ڕەفتار، ڕەوشت، کردار
Behaviorism	السلوكية	ڕەفتاریەتی، ڕەوشتایەتی
Instinct	غريزة	ڕەمەك
Paint, color	لون، صبغ، طلاء	ڕەنگ
Daltonism Achromatism	عمى الالوان عمى الالوان العام	ڕەنگ کوێری
Cool color	الألوان الباردة	ڕەنگە ساردەکان

Primary color	الالوان الاولية	ڕەنگە سەرەتاییەکان
Dyer	صباغ، صابغ	ڕەنگکار
Colouring, coloring	تلوين بشكل فني	ڕەنگکردن بە شێوەی هونەری
Tempra color	الألوان تمبرا	ڕەنگی تێمپرا
Pastel color	لون باستيل	ڕەنگی پاستیل
Oil color	اللون الزيتي	ڕەنگی ڕۆنی
Glass color	لون الزجاج	ڕەنگی شوشە
Gouache color	ألوان الغواش	ڕەنگی گواش
Fresco color	الوان الفريسكو، الألوان في الهواء الطلق	ڕەنگی فریسکۆ
Dyeing	خضاب، صَبَغَ، صِبغ	ڕەنگکردن، ڕەنگکار
Water color	الألوان المائية	ڕەنگی ئاوی
Acrylic color	لون الاكريليك	ڕەنگی ئەکریلیك
Course of development	سير النمو	ڕەهەندی فراژووتن
Perspective	منظور	ڕوانگە
Artistic Vision, Technical vision.	الرؤية الفنية	ڕوانگەی هونەری
Abstract	تجريد	ڕوتەڵەك، (ڕوتکراوە، داماڵدراو لە وێنە، داماڵدراو لە شێوە)
Frustration	احباط (خيبة)	ڕوخاندن، سەرنەکەوتن
Lot, Platform	مسطح	ڕووتەخت
Feel	ملمس	ڕووگە
Optical Contactor	الملامس البصرية	ڕووگە بینەوەرییەکان
Method	طريقة	ڕێباز، ڕێگە
Rhythm	ايقاع	ڕیتم
Irregular Rhythm	ايقاع غير منتظم (غير رتيب)	ڕیتمی ڕێکنەخراو

Attribution	نسب	ڕێژە
Sequence	تسلسل	ڕیزکردن، زنجیرە
Rule	قاعدة	ڕێسا، یاسا
Regulator	منظم	ڕێکخەر
Arrangement	ترتيب، تنظيم	ڕێکخستن، سازکردن
Labial/ Orally	شفوي	زارەکی
Kindergarten	روضة الاطفال	زارۆخانە، باخچەی منداڵان زارۆك: بە کرمانجی یانی منداڵ خانە: بە هەورامی یانی ئەو شوێنەی لێی کۆدەبنەوە، یان خانو. (زارۆخانە) کتومت لە بڕی وشە ئینگلیزییەکە دانراوە.
Cognition	معرفة	زانیاری، زانیار، هۆشەکی
Kataphasia	التهتهة، ثقل اللسان	زمان گرتن، لاڵ، زمان پەڵتی
Linguistics	علم اللغة	زمانەوانی، زمانناسی
Compelling	اجبار، قهر	زۆرلێکردن
Intelligence	ذكاء	زیرەکی
Adaptation	التكيف	سازان، ڕاهاتن (خۆگونجاندن)
Resources	مصادر	سەرچاوە
Springs	منابع	سەرچاوە، سەرچاوەکان
Brawler	مشاكس	سەرکێش
Contemplation	تأمل	سەرنجدان، تێڕامان، لێوردبونەوە
Attractive	جذاب	سەرنجڕاکێش
Quotient	الحاصل	سەرئەنجام، ئەنجام

Nature	طبيعة	سروشت
Passional nature	الطبيعة الانفعالية	سروشتی تاوگیر
Inspiration	الهام	سرووش
Confidence limits	حدود الثقة	سنوری متمانه
Triangle	مثلث	سێگۆشه
Expert	خبير، صاحب خبرة	شارەزا، بەئەزموون
Skill, expertise, experiences	مهارة، خبرة، ممارسة	شارەزایی، کارامەیی، لێزانی
Comb	مشط	شانه، شه
Spectrum	طيف	شەبەنگ، تارمایی، پلەی ڕەنگی
Passion	شغف	شەیدایی، پەرۆش
Agitation, disturbance	اضطراب	شڵەژان، ناڕێکی
Analysis	تحليل	شیکردنەوە، شرۆڤەکردن
Light and Lysiss	تحليل الضوء	شیکردنەوەی ڕەنگ
Style, method, manner, way, mode, technique	أسلوب، نمط، سلوك، نسق، نوع، وضع	شێواز، شێوە، ڕێگا
style, pattern, type, fashion, manner, modality	نمط	شێواز، چەشن، بابەت، شێوە
Direct style	الاسلوب المباشر	شێوازی ڕاستەوخۆ
Engineering forms	أشكال هندسية	شێوە ئەندازەییەکان
Form, Figure	صورة، شكل	شێوە، دیمەن، وێنە، ڕوخسار
Print With a Fingerprint	طباعة بالبصمة	چاپگەری پەنجەمۆر
Behaviour therapy	العلاج السلوكي	چارەی ڕەفتاری، چارەکردنی ڕەوشتی
Activity	نشاط، فعالية	چالاکی

Observation	مراقبة	چاودێری (چاودێریکردنی شتێك)
Repression	كبت	چەپاندن، سەرکوتکردن
focus, concentration, concentricity, condensation	تكثيف، تكاثف، تركيز، تلخيص، نتاج التلخيص، كتلة مكثفة	چەسپاندن، چەقاندن، دامەزراندن، جەختکردن
Axial education	تربية محوري	چەقی پەروەردە
Concept	مفهوم، فكرة	چەمك، بیرۆکە
Ream	غصن	چڵ
Square	مربع	چوارگۆشە
Taste	ذوق، (تذوق الفني)	چێژ (چێژی هونەری)
Gustation	الذوق	چێژ، تام
Artistic taste	التذوق الفني	چێژی هونەری
Humour, Funny mock	سُخرية، سخرَ	گاڵتە: بەبابەتێکی هونەری یان ئەدەبی کە ببێتە هۆی پێکەنین
Bright	لماع، مشرق	گەش، ڕووناك، درەوشاوە
Optimism	تفائل	گەشبین، خۆشبینی
Development	نمو	گەشە
Growth	نمو	گەشە، وەرار
Developing the ability to criticize	تنمية القدرة على النقد	گەشەپێدانی توانستی ڕەخنەگرتن
Motor growth	النمو الحركي	گەشەجوڵە
Gallery	جاليري، صالة عرض فني	گەلەری، گالێری
Adult	راشد	گەورە، هەراش، پێگەییو
Convulsion	تشنج	گرژبوون، بارگرژی

Muscle tension	توتر عضلي	گرژی ماسولکەیی
Group	مجموعة، فئة	گروپ، کۆمەڵە
Psychological node	العقدة النفسية	گرێی دەروونی
Pottery, Crockery	فخار	گڵجۆشی
Ceramic	سيراميك، فخار	گڵێنەکاری، سیرامیك
Ceramic	الخزف	گڵێنەکاری، سیڕامیك
Modulation	تحوير	گۆڕین، (گۆڕانکاری لە چینەکانی دەنگدا)
Isolation	منعزل	گۆشەگیر
Solitary	منعزل، وحيد، فريد، منفرد	گۆشەگیر، تەنیا
Introversion	انطواء	گۆشەگیر، کەسێك پەنگدەخواتەوە، خۆیدەخواتەوە
Social isolation	انعزال اجتماعي	گۆشەگیری کۆمەڵایەتی
Agree	توافق	گونجان، ڕێککەوتن
Canvac	خيش	گونییە، گوش، پەرچەمی ڕەشماڵ، قوماشێکی زبر
Porcelain	بورسلين	فەفوری، پۆرسەلین
Fantastic	خيالي	فەنتازی، خەیاڵی
Polychrome	متعدد التلوين	فرە ڕەنگ
Diversity	التنوع	فرەجۆری
Polychrome, miscellaneous	متنوع، متنوع الالوان	فرەڕەنگ، جۆراوجۆر
Frottage	فروتاج	فروتاج
Brush	فرشاة، فرشة	فڵچە
Learning	تعليم	فێربوون، پەروەردە
Education	تعليم	فێربوون

Festival	مهرجان، احتفال	فێستیڤاڵ، ئاهەنگ گێڕان
Size	حجم، مقاس	قەبارە
Charming, Revis	رائع	قەشەنگ
Pencil	قلم رصاص	قەڵەم ڕەساس
Clay	صلصال، طين	قوڕ، هەویری قوڕکاری
Pyramid	هرم	قوچەك
Gulp	بلع	قووتدان
Good Performance	حسن الاداء	کارباشی (کەسێك کاری باش ئەنجام دەدات)
Touching	مؤثر	کارتێکەر
Reaction	رد فعل، رجع	کاردانەوە، پەرچەکردار
Interaction	تفاعل	کارلێککردن
Metal	معدن	کانزا
Glue	صمغ	کەتیرە
Raw material	مواد خام	کەرەستەی خاو
Person	شخص	کەس
Personality	الشخصية	کەسایەتی
Atmosphere, General mode	وضع، وضع العام	کەش، بارودۆخی گشتی
Utilization	استخدام، استغلال، انتفاع	کەڵك وەرگرتن، بەکارهێنان
Superposition	تراكب	کەڵکەبوون، چونەسەریەك (بۆ شێوە ئەندازەییەکان بەکاردێت)
Practicability, procedure, practice	عملية، إجراءات، عملية، طريقة، أسلوب	کردار، کرداری، پڕاکتیکی
Practical	عملي	کردارەکی، کردەیی
Short	قصير	کورت

Barrier	حاجز، عقبة	کۆسپ، بەربەست
Society	مجتمع	کۆمەڵ، کۆمەڵگە
Formation	تكوين، تشكيل	کۆمەڵەکردن، کەڵەکەکردن
Problem	مشكلة	کێشە، گیروگرفت، ئاریشە، گرفت
Psychological conflict	الصراع النفسي	کێشەی دەروونی، ململانێی دەروونی
Skewness, deviation	انحراف	لادان
Refraction	انحراف، انكسار	لادان، شکانەوە
Slanted	مائل	لار، خوار، لێژ
Aberration	جنوح، انحراف، ضال، شاذ	لاساری، سەرکێش، ڕێزپەر
Imitation	تقليد، المحاكاة	لاساییکردنەوە، لاساکردنەوە، دەمەلاسکێ، چاولێکەری
Profile	جانبي	لاوەکی
Biased	منحاز	لایەنگیر
Capacity, literacy	الكفاءة، القابلية	لەبار، چوستی، توانست، لێهاتویی
Body	جسم	لەش، بەدەن، جەستە
Physical	جسدي، رياضية	لەشەکی، تەنیەتی، جەستەیی، وەرزشی
Similarity	التماثل	لەیەکچوون، وەك یەکبوون
Polished	أملس، صقيل	لووس، ساف
Proceedings, procedure, steps	إجراءات، محضر، متابعة، مقاضاة، أحداث، التصرف	لێپرسینەوە، بەدواداچوون
Investigation	استقصاء	لێکۆڵینەوە، بەشوێنداگەڕان
Skilful	بارع، مُتفنن	لێهاتوو

Muscle	عضلة	ماسوولكه
Fatigue	التعب، اعياء	ماندووبوون، كۆڵدان، شەكەت بوون
Mongolism	المنغولية	مەنگۆلی
Backward child	طفل متخلف	منالی دواكەوتوو، پیركۆڵ
Museum	متحف	مۆزەخانە
Brain	دماغ	مێشك، دەماغ
Unfit	غير مناسب	ناجۆر
Agnosticism	اللاأرادية	نازانمكاری، بێخۆویستن
Contradiction	تناقض	ناكۆكی، دژواری
Conflict	صراع	ناكۆكی، ململانێ، كێشه
Alienation	اغتراب، خلل عقلي، انسلاخ، تغرب، ضياع	نامۆیی، تاران، نامۆیی دەروونی، كەسێكی هۆشڕۆیشتووه
Inartistic	غير فني، بدون موهبة	ناهونەری، بێهونەری (بێ بەهره)
Abnormal	شاذ، غير عادي	نائاسایی، نامۆ
Design	تصميم	نەخشەسازی
Embroidery	تطريز	نەخشكاری بە دەرزی و دەزوو، دەزوكاری، دەرزیكاری
Deep Engraving	نقش غائر	نەخشی چاڵ (لێگرتن)
Skin disease	المرض الجلدي	نەخۆشی پێست
Mores / Tradition	عرف، عادات	نەریت (داب و نەریت)، عورف
Dissonant	مُتنافر	نەشیاو، نالەبار، جیاواز، نەگونجاو
Constant	ثابت، ثبوت	نەگۆڕ، جێگیر، چەسپاو
Fillet	زخرفة ناتئة ضيقة	نەووكە نەخشاندنی تەنك

Price	سعر، ثمن	نرخ، بەها
Evaluation, Estimate, Estimation	تقدير، تقييم، التثمين، التخمين	نرخاندن، خەملاندن
Assessment	اضفاء، التقويم	نرخاندن، هەڵسەنگاندن
Sample	عينة	نموونه
Secret	سر	نهێنی
Trait	سمة	نیشانه، هێما، مۆرك
Oil painting	رسم بالوان الزيتي	نیگارکێشانی ڕۆنی
Children's drawing	رسوم الأطفال	نیگاری منداڵان، وێنەی منداڵان
Belonging	الانتماء	هاتنەڕیز، گەشەکردن، لایەنداری
Cooperation	تعاون	هاریکاری، هاوکاری، هەرەوەز
Suspense	تشويق	هاندان، لاشیرینکردن
Proportionality	تناسب	هاوتایی، هاوڕێژەیی
Poising, Pond	اتزان	هاوسەنگی
Modern	معاصر	هاوچەرخ، مۆدێرن، نوێ
Synergy	التضافر	هاوکاری، یارمەتی
Adolescence	مراهقة	هەرزەکاری، باڵقبوو
Feeling	شعور	هەست
Unacenesthesia	عدم الاحساس بالذات	هەست بەخۆ نەکردن
Feelings	الأحاسيس	هەستەکان
Consciousness	احساس، حس	هەستکردن
Sensation	احساس	هەستکردن
Sensory Perception	الادراك الحسي	هەستکردن
Sense of Accomplishment	الاحساس بالانجاز	هەستی بەجێهێنان
Aesthetic sense	الحس الجمالي	هەستی جوانناسی

Sensitive "Sensitivity"	حساسية	هەستیاری، هەستەوەری
Portfolio	حقيبة	هەگبە
Educational bags	حقائب تعليمية	هەگبەی فێرکاری
Chance	فرصة	هەل
Relief	بارز، نافر	هەڵتۆقیوو (وێنەی زبر)
Cavalletto, Stand.	ستاند، حمال	هەڵگری تابلۆ، ستاند، ڕاگر
Attitude	موقف، اتجاه	هەڵوێست، ئاڕاستە
Idea	فكرة، فكر	هزر، بیر، بیرۆکە
Cause	سبب، علة	هۆ
Practical Hall	قاعة، قاعة عملي	هۆڵی فرەمەبەست، ئەزموونگە، هۆڵی ڕاهێنان
Art	الفن	هونەر
Fine Arts	الفنون الجميلة	هونەرە جوانەکان
Artist	فنان	هونەرمەند
Artistic	فني	هونەری
The art is the language of communication	الفن لغة اتصال	هونەری ڕاگەیشتن، زمانی هونەری ڕاگەیشتن، هونەر زمانی پەیوەندیکردنە
Abstract art	الفن التجريدي	هونەری ڕووتەڵەک
Graphic arts	فن جرافيك	هونەری گرافیک
Modern art	فن معاصر	هونەری هاوچەرخ
Lines	الخطوط	هێڵ
Horizontal Line	خط الافقي	هێڵی ستونی
Symbol	رمز	هێما، سیمبول
Allegoric, allegorical, Symbolic	رمزي	هێمایی

Slow learner	بطيء التعلم	هێواش فێربوون، سست فێربوون
Meaning	مدلول	واتا، ناوەڕۆك، كرۆك
Accuracy	الدقة	وردی، پوختی
Excitation	اثارة، الاثارة	وروژاندن
Delayed Response	استجابة مرجأة	وڵامدانەوەی دواخراو، بەرتەكی دواخراو
Conscience	وجدان	ویژدان
Imagingation	الخيال، تخيل	وێناكردن، ، خەیاڵكردن، وێنا، خەیاڵ
Image	صورة	وێنە
Image mental	صور ذهنية	وێنەبیریەكان
Pictorial Relief	تجسيم تصويري	وێنەی بەرجەستەكراوی
Illustration	رسوم إيضاحية	وێنەی ڕونكاری
Assistant	مساعد	یاریدەدەر
Lesson Vocabulary	مفردات الدرس	یەكەكانی وانە، وشەكانی وانە
Lesson units	وحدات الدرس	یەكەكانی وانە
Vocabulary	مفردات	یەكەی زمان، وشە
Monochrome	أحادي اللون	یەكڕەنگی، یەك ڕەنگ
Proportionality	تناسب	یەكسانبوون، هاوتایی

سەرچاوە کوردییەکان

– ئۆسە ویدن. زمان و فێربوون، ئاخاوتن لە زارۆخانەو سالانی بەرایی فێرگەدا، ت: ئاسۆس شەفیق، تۆڕی فێرکاری برادۆست، ستۆکهۆڵم– ٢٠١٦

– تاهر، عبدالستار (د). قاموسی دەروون ناسی، ئینگلیزی– عەرەبی– کوردی، چ١، چاپخانەی عەلاء، بەغدا، ١٩٨٥.

– عمر، محمد (د)– فەرهەنگی مەورید، ئینگلیزی–کوردی، چ٢، لە بڵاوکراوەکانی کتێبخانەی زانیار، سلێمانی، ٢٠١٣

– خاڵ، شێخ محەمەد. فەرهەنگی خاڵ، چ٢، دەزگای چاپ و بڵاوکردنەوەی ئاراس، هەولێر، ٢٠٠٥.

– پەندەکانی پیرەمێرد، کۆکردنەوەو ساغکردنەوەی: مستەفا ساڵح کەریم، فایق هۆشیار، مەحمود ئەحمەد محمەد، ئەحمەد زرنگ، محەمەد نوری تەوفیق، ب١، چاپخانەی الزمان، بەغدا، ١٩٩٥.

– پەندەکانی پیرەمێرد، کۆکردنەوەو ساغکردنەوەی: مستەفا ساڵح کەریم، فایق هۆشیار، مەحمود ئەحمەد محمەد، ئەحمەد زرنگ، محەمەد نوری تەوفیق، ب٢، چاپخانەی الزمان، بەغدا، ١٩٩٥.

– پەندەکانی پیرەمێرد، کۆکردنەوەو ساغکردنەوەی: مستەفا ساڵح کەریم، فایق هۆشیار، مەحمود ئەحمەد محمەد، ئەحمەد زرنگ، محەمەد نوری تەوفیق، ب٣، چاپخانەی الزمان، بەغدا، ١٩٩٦.

– پەنجا هونەرمەندی شێوەکاری کورد، ئا: دارا عەبدولڕەحمن ئەحمەد، بەڕێوەبەرێتی هونەری شێوەکاری – سلێمانی، سلێمانی، ٢٠٠٩.

– سوبحانی، جەلال مەحمود عەلی. ئیدیۆم لە زمانی کوردیدا، بەڕێوەبەرێتی چاپ و بڵاوکردنەوەی سلێمانی، ٢٠١٢.

– شێخ محەمەدی خاڵ. فەرهەنگی خاڵ، چ٢، لە بڵاوکراوەکانی دەزگای ئاراس، هەولێر، ٢٠٠٥.

– شێوەکارانی کوردستانی باشوور، ئا: ئیسماعیل خەیات و نامیق علی قادر، ز١، وەزارەتی ڕۆشنبیری، سلێمانی، ٢٠٠٥.

– عبداللە، مجید– فەرهەنگی سەرچاوە، عەرەبی–کوردی، چ٢، لە بڵاوکراوەکانی کتێبخانەی زانیار، سلێمانی، ٢٠١٤

– عەلی، خەلیل. بنەماکانی پەروەردەی هونەر لە زارۆخانەو خوێندنگاکان. چ٢، چاپخانەی تەژنە، سلێمانی، ٢٠١٦

– عەلی، خەلیل. پەروەردەی هونەری لە باخچەی ساوایانەوە تا دوا قۆناخی بنەڕەتی، چ١، چاپخانەی یاد، سلێمانی، ٢٠١٤

– عەبدول، جەمال. فەرهەنگی زاراوە هونەرییەکان، چ١، دەزگای چاپ و پەخشی سەردەم، سلێمانی، ٢٠١١.

– محەمەد، مەسعوود– زاراوەسازی پێوانە، چ٢، دەزگای چاپ و بڵاوکردنەوەی ئاراس، هەولێر ، ٢٠١١

– مستەفا، محمد، فەرهەنگی زاراوەکانی هونەر، ئینگلیزی–کوردی، چ٢، لەبڵاوکراوەکانی خانەی چاپ و بڵاوکردنەوەی چوارچرا، هەولێر ٢٠١٢.

– مستەفا، کەریم. پلانی فێرکاری هاوچەرخ بۆ فێرگەی بنەڕەتی، ڕێکخراوی کۆمەک، ٢٠٠٩.

سەرچاوە عەرەبییەکان

- أبو غزالة، هيفاء. دليل المرشد التربوي، عمان، ١٩٨٥.
- أحمد، سهير كامل (د). التوجيه و الارشاد النفسي للصغار، مركز الاسكندرية للكتاب، مصر، ٢٠٠٢.
- الزعبي، أحمد محمد (د). مشكلات الاطفال الفنية و السلوكية و الدراسية (أسبابها و علاجها)، دار الفكر، ٢٠٠٥.
- الكعبي، فاضل. الأبداع و أثره في ثقافة الطفل، دار إثراء للنشر والتوزيع، عمان، الاردن، ٢٠١٥.
- الكعبي، فاضل. الطفل والهوية الثقافية، دار إثراء للنشر والتوزيع، عمان، الاردن، ٢٠١٥.
- المهنا، عبدالله. التخطيط لتدريس التربية الفنية –مكتبة الفلاح، الكويت، ١٩٩٣.
- بادويلان، أحمد بن سالم (د). خطوات و أفكار في تربية الأطفال، ط١، دار الحضارة للنشر والتوزيع.
- بسيوني، محمود. نحت الأطفال، ط١، دار المعارف، مصر. (د، ت).
- بكار، عبدالكريم (أ.د). تأسيس عقلية الطفل، دار الوجوه للنشر و التوزيع، ٢٠١٥.
- جودت سعادة. تعليم المفاهيم للموضوعات المختلفة، دار الكتاب، بيروت، ١٩٨٧.
- جونسون، أديت. التعلم التعاوني، ت: مدارس الظهران الأهلية، مؤسسة التركي للنشر والتوزيع، السعودية، ١٩٩٥.
- رياض، عبدالفتاح. التكوين في الفنون التشكيلية، ط١، (د.م) دار النهضة، ١٩٧٤.
- د. محمد الحيلة. مهارات التدريس الصفي، دار المسيرة للنشر، عمان، ٢٠٠٢.
- د. رفعت الزغلول– عماد الزغلول. علم النفس الادراكي، دار الشروق، عمان، ٢٠٠٣.
- د. محمد طيطي و آخرون. أنتاج و تصميم الوسائل التعليمية، دار عالم للثقافة، ٢٠١٥.
- نشواني، عبدالمجيد. علم النفس التربوي، دار الفرقان، عمان، ١٩٨٥.
- فايز محمد علي الحاج. الصحة النفسية، الرياض، ١٩٧٧.
- فليب فنكس. فلسفة التربية، ت: محمد النجيحي، دار ماكروهيل، فرانكلين، القاهرة،١٩٨٥.
- فرج، صفوة. الذكاء و رسوم الاطفال – القاهرة – ١٩٨٦.
- سلامة، ياسر (أ.د). الألعاب الحركية و العقلية للمدارس، دار عالم للثقافة، ٢٠١١.
- طالو، محي الدين. الفنون الزخرفية، ط٥، ج٢، دار دمشق، ١٩٩٧.
- طالو، محي الدين. الفنون الزخرفية، ج١، دار دمشق، دمشق، دمشق، ١٩٩٤.
- لونفيلد، فيكتور. طفلك و فنه – ترجمة: سامي جمال و يوسف قطف، مكتبة الاداب، مصر، ١٩٦١.
- مجاهد، عبدالمنعم. دراسات في علم الجمال. دار الثقافة، القاهرة، ١٩٩٠.
- محاسنة، عمر موسى (د). مناهج التربية المهنية و أستراتيجيات تدريسها و تقويتها، دار عالم للثقافة، ٢٠١٥.
- محمد، مصطفى حنفي. مجالات في التربية الفنية، دار المفردات، ١٩٩٧.
- محمود، ياسر. تربية الطفل فنون و مهارات من (٦ الى ٩) سنوات، دار الندى القطري.
- مطر، أميرة حلمي. علم الجمال و فلسفة الفن –دار المعارف، القاهرة، ١٩٨٩.

– ممادي، شوقي (د). أساليب تعديل السلوك الصفي في المرحلة الأبتدائية، دار عالم للثقافة، ٢٠١٤.
– هاني، وليد عبدالبني (أ.د). أستخدام و توظيف تقنيات التعليم في الحصة الصفية، دار عالم للثقافة، ٢٠١٥.
– هاني، وليد عبدالبني (أ.د). أنشطة و تطبيقات في صعوبات التعلم، دار عالم للثقافة، ٢٠١٥.

پێگە ئەلکترۆنییەکان:

kurdistanart.blogspot.com
www.shewakaranikurd.com

سەرچاوە ئینگلیزییەکان:

- Charlotte-Hug. Margo Veillon.N.P.N.D.
- Edwin Moore. Flona Mackenzie Moore. Concise Dictionary of Art and Literature.N.P.N.D.
- Kackny; Jeffrery Quality in School Environments: Amultiple, Case Study. A: 4963. 12, no, 57, DAL, ph.D, Milwaukee, 1996.
- Kestrom, J.M. (1998) the Untapped Power of Music: Its red in the Curriculum and Its Effect on Acadmic Achievement. Nassp Bullentin, 82,34-43.
- Lendal Haskell. Art in Early Childhood Year.N.P.N.D.
- Leo Carles Daley, Philosophy of Education, N.Y: College Notes, Inc., 1966.
- Sally Moomaw and Brendahieronymus. More Than Painting (Exploring to Wonder of Art in Preschool Land Kindergarten).N.P.1999.
- Shertzer, B, and Stone, S, Fundamentals of Guidance, Houghton Mifflin, Co, 1981.
- Smith Othanal, B. et.al., Fundamental of Curriculum Development. Wordbook Com. 1957.
- The international Encyclopedia of Education. Research and Studies V6 M-O, 1985.
- Thomassina Smilh: Finger Puppet London, Newyork, 1996.
- Travers, Essemtial of Learning, N.Y. MacMillan, 1977.
- Wolff. Th.F.and Geahigan, G.Art Criticism and Education. USA: The University of IIlinos.1997.
- Wood, D.Drawing Research and Development (Art & Design Education). USA: N.P.1992.
- Zelanki, P.and Fisher, M.P.The Art og Seeing. USA: NJ. Prentice-Hall.1994.